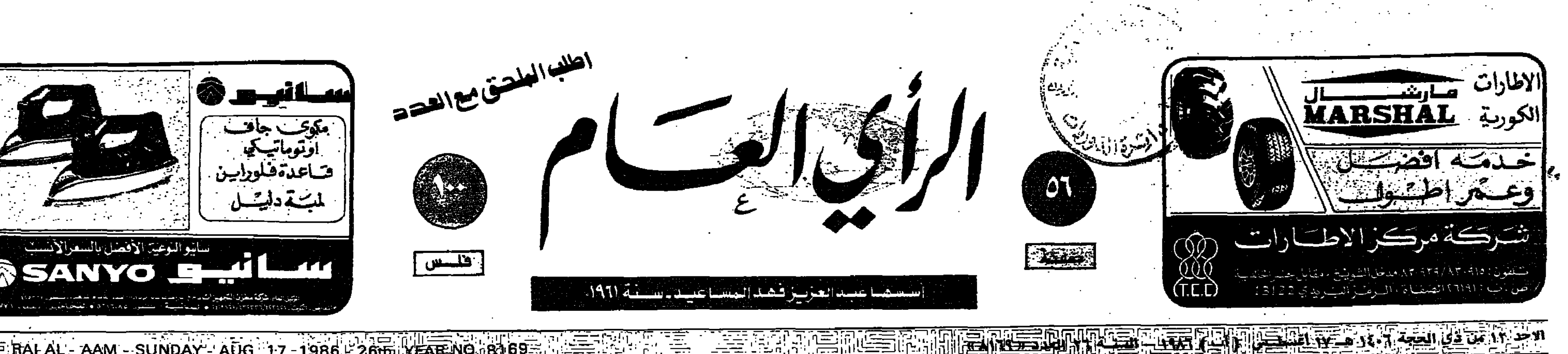

الاحد ١٢ من ذي الحجة ١٤٠٦ هـ - ١٧ اغسطس (آب) ١٩٨٦ - السنة ٢٦ العدد ٨١٦٩
AL- RAI AL- AAM - SUNDAY - AUG. 17, 1986 - 26th YEAR NO. 8169

عيدكم مبارك

● استقبل صاحب السمو امير البلاد جموع المهنئين بالعيد في قصر السيف كما قام سموه برد التهاني وزار محافظة العاصمة . والصور جانب من استقبالات صاحب السمو الامير

وسمو ولي العهد ورئيس مجلس الوزراء بالعيد .

صور اخرى صفحة (٢٤)

كلمة الرأي العام

لماذا مواصلة الحرب؟

ماذا يمكن أن نكتب أكثر بعد الذي كتبنا وقلنا وحللنا عن حرب الخليج !

الواقع أن الكتابة في مثل هذه الموضوعات الحساسة والشائكة بشكل يومي ليست سهلة ما لم تكن هناك عناصر جديدة أو طارئة ، تستوجب التناول وعدم الاغفال خصوصا عندما الامر يتعلق بمواقف القوتين الكبيرتين ومحاولاتهما الظهور بمظهر العامل من أجل وقف الحرب ، ومن دون أن يكون لدى أي منهما الوسيلة أو الاداة المناسبة لايقافها أو انهائها بشكل قاطع وفعلي .

لقد اعترف مساعد وزير الخارجية الاميركية ريتشارد ميرفي في شهادة له أمام لجنة تابعة للكونغرس بأن الحرب العراقية الايرانية تشكل أحد النزاعات الدموية الطويلة الامد .. وأن الادارة الاميركية تشعر بالقلق فيما لو تحول الموقف العسكري لمصلحة الطرف الاخر ، لان هذا التحول يشكل خطرا على الخليج والمصالح الاميركية في المنطقة .

القلق الذي عبّر عنه ميرفي لا يتعلق باستمرار الحرب ، وانما بالطريقة التي يمكن من خلالها للادارة الاميركية التحكم بدفة الحرب ، وبما يؤدي الى منع حدوث أي تطور يمكن ان يسبب خللا في موازين القوة التي كانت عبر السنوات الست الماضية ، عاملا ضامنا لاستمرار الحرب ، هذه المدة الطويلة .

ولو أدركنا حجم الخسائر التي لحقت بالبلدين المتحاربين خلال ٦ سنوات كما قال ، نستطيع أن نتبين لماذا موسكو وواشنطن ، لم تتدخلا ، وتركتا للدمار وحده أن يتولى زمام المبادرة في تحديد العلاقات الاقليمية والدولية على المستوى الاستراتيجي سياسيا وعسكريا واقتصاديا .

ان المخطط الموصوف والمرسوم للمنطقة هو البدء بالطرفين المتحاربين ، وانهاكهما ، واستنزافهما ، وتحطيم كل قابلية لدى أحدهما على هضم مبادرات السلام التي يعرضها الطرف الاخر ، وهو العراق ، وذلك بعد الايحاء لايران بأنها «أظهرت مقدرة متواصلة في الزج باعداد ضخمة من القوات الى المعركة » قال ميرفي .

ويتصور البعض أن مثل هذه التحليلات الاميركية في تقدير القوة العسكرية الايرانية هي تحليلات مجردة ، ولا علاقة لها بالتحولات الاستراتيجية التي سجلها

(البقية على ص ١٩) « الرأي العام »

ارتفاع التأمين على السفن العابرة للخليج بنسبة ٣٠٠٪

العراق وافق على وقف حرب المدن وطهران تشترط عدم قصف "الأعماق"

أعلن العراق موافقته على دعوة أمين عام الامم المتحدة خافير بيريس دي كويلار لوقف حرب المدن مع ايران واعلان هدنة تمهيدا لبدء مفاوضات لوقف الحرب نهائيا ودعا المجتمع الدولي لحمل ايران على اتخاذ موقف مماثل .

كما أعلنت ايران موافقتها على هذه الدعوة لكنها اشترطت أن يتوقف العراق أيضا عن قصف منشآتها الاقتصادية والعسكرية ورفضت وقف النار على الجبهة .

من جهة اخرى اعلنت شركات التأمين العالمية اثر تصاعد الهجمات على الناقلات وقصف جزيرة سري الايرانية عن زيادة معدلات التأمين على اخطار الحرب ثلاث مرات للسفن التي تستخدم الجزيرة .

كما رفعت اسعار التأمين بنسبة تتراوح بين ١ر٠ الى ٢٥ر٠ بالمائة من قيمة السفينة للسفن التي تستخدم مصب جزيرة لاراك التي ينتظر أن تقوم بجزء كبير من عملية تحميل النفط الايراني على ناقلات أجنبية التي كانت تتم في السابق من جزيرة سري .

وقال تقرير ملاحي أن ٢٩٦ سفينة وناقلة وعشرات من القتلى والجرحى سقطوا ضحية لحرب الناقلات بين العراق وايران .

وأوضح التقرير ان الناقلات لم تجرؤ أمس على عبور الخليج خشية تعرضها لاية هجمات .

(طالع ص - ١٨)

● جزء من حطام طائرة ايرانية اسقطت مع طائرة ايرانية اخرى اثناء محاولتهما الاغارة يوم الخميس الماضي على اهداف عراقية مدنية في محافظة السليمانية .

- كونا -

القاهرة:

منع دخول التونسيين لمصر باستثناء ثلاث حالات

القاهرة - قنا - اعلن في القاهرة انه تقرر منع دخول التونسيين الى مصر باستثناء ثلاث حالات . وذكرت وكالة انباء الشرق الاوسط ان السلطات بمطار القاهرة الدولي تلقت تعليمات بمنع دخول الركاب التونسيين الى مصر الا في حالات الركاب الذين يحملون تأشيرات دخول مسبقة من القنصلية المصرية في تونس والركاب الدبلوماسيين واسرهم والمتزوجين من مصريات او الشخصيات التي ترى سلطات المطار ضرورة منحها تأشيرة دخول . وقالت الوكالة ان هذه التعليمات جاءت انطلاقا من مبدأ المعاملة بالمثل وبعد ان رفضت سلطات مطار تونس مؤخرا السماح بدخول بعض المصريين الى الاراضي التونسية واعادتهم من المطار على اول طائرة متجهة الى القاهرة .

١١١ قتيلاً وجريحاً بانفجار سيارة ملغومة في ايران

قال راديو طهران ان ١١ شخصا قتلوا وجرح ١٠٠ آخرون بانفجار سيارة ملغومة في مدينة قم مقر الامام الخميني . واتهم الراديو عملاء اميركا بالحادث ، وقال الراديو ان الانفجار وقع بأحد شوارع قم والحق اضرارا بمحلات وفنادق مجاورة ومسجد طباطبائي . وقال الراديو ان السيارة التي كانت تحتوي على المتفجرات من طراز ستروين وانها انفجرت بالقرب من ضريح السيدة المعصومة شقيقة الامام الرضا الذي يأتي ترتيبه في المنزله السادسة وان الانفجار وقع الساعة ٣٠ر٩ صباحا وقد كان الايرانيون يحتفلون امس بعيد الاضحى وفي مثل هذه المناسبة يكتظ المزار ذو القبة المذهبة والفناء المحيط به والشوارع المجاورة له عادة بالزائرين من مختلف انحاء البلاد . وهذا هو اول انفجار لقنبلة في قم يعلن عنه هذا العام . وكان خمسة اشخاص قد لقوا مصرعهم في اربع انفجارات لقنابل في طهران .

ويلاحظ المراقبون ان حادث قم يأتي في وقت تعرف الحرب الايرانية العراقية فيه تصعيدا جديدا . فقد اطلقت ايران يوم الثلاثاء الماضي صاروخا أرض ارض على بغداد بينما استمرت في قصف مدينة البصرة جنوب شرقي العراق . بينما قصف الطيران العراقي المنشآت النفطية الايرانية في جزيرة سري جنوبي الخليج واصابها باضرار جسيمة .

وزير الدفاع يتفقد قوة بوبيان
صفحة (٣)
مقال
د.يوسف ادريس
صفحة (١٤)

واشنطن بدأت بتسليم الاف ١٦ لمصر

القاهرة - واع - ذكرت انباء صحفية هنا أمس أن مصر تسلمت أول طائرة من طراز - اف ١٦ - سي دي الاميركية ضمن صفقة تتكون من أربع طائرات من المقرر ان تتسلمها في السادس من تشرين اول المقبل .

وأوضحت الصحف المصرية أن هذه الطائرة هي جزء من اتفاقية لشراء أربعين طائرة من هذا النوع الذي أدخلت عليه تحسينات كبيرة قياسا الى الجيل الاول .

وأشار الفريق محمد حلمي قائد سلاح الطيران المصري في حديث صحفي أن الطائرات التي تشملها الصفقة ستصل تباعا الى مصر ابتداء من تشرين الثاني المقبل .

وأوضح أن بلاده والولايات المتحدة بصدد الاتفاق حاليا على ابرام صفقة ثالثة من الجيل الثالث من طائرات - اف ١٦ - تتكون من أربعين طائرة أيضا .

استمرار حظر السفر على مخيمات الضفة

استمر فرض حظر السفر والانتقال الذي فرضته سلطات الاحتلال الاسرائيلي على مخيم بلاطة الفلسطيني بالضفة الغربية المحتلة منذ حوالي شهر وذلك بحجة قيام سكان المعسكر بمهاجمة الدوريات الاسرائيلية .

ومن جهة اخرى اضربت أمهات المعتقلين العرب في سجن الخليل عن الطعام خلال اليومين الماضيين واعتصمن أمام مقر الصليب الاحمر الدولي بمدينة القدس وبيت لحم احتجاجا على تدهور أوضاع ابنائهن المسجونين .

مباحثات هلسنكي تبدأ غداً

بيريز: تلقيت رسائل مشجعة من السوفيات

موسكو: واثقون من المترجم الاسرائيلي!!

تبدأ غدا الاثنين المباحثات القنصلية بين الكيان الصهيوني والاتحاد السوفياتي في هلسنكي وذلك في اول مفاوضات مباشرة منذ عدوان ١٩٦٧ بعدما قطع الاتحاد السوفياتي علاقاته مع اسرائيل . واعرب رئيس وزراء العدو شمعون بيريز امس في حديث لراديو العدو عن امله في ان تؤدي هذه المباحثات الى انفتاح بينما ذكر اسحق شامير وزير الخارجية يوم الثلاثاء الماضي ان العلاقات بين البلدين لا يمكن ان تتحسن دون تغيير جذري في موقف موسكو تجاه اليهود الذين يعيشون في الاتحاد السوفياتي .

فقد ركز جينادي جيراسيموف المتحدث باسم وزارة الخارجية السوفياتية يوم الثلاثاء الماضي على الطابع القنصلي البحت لهذا اللقاء وقال ان اي تفسير اخر لحجم ومغزى هذه المباحثات هو تفسير خاطىء . وبالاضافة الى بحث المشكلات القنصلية التقليدية من اجل تسهيل الاجراءات الادارية للمواطنين السوفيات المقيمين في فلسطين المحتلة فان السوفيات يأملون في اثارة النزاع حول الممتلكات السوفياتية ومعظمها ممتلكات عقارية في فلسطين المحتلة التي كان الاتحاد السوفياتي اول دولة تعترف بها في عام ١٩٤٨ .

ونسبت الفرانس برس لمصادر في هلسنكي قولها ان هذا الاجتماع الاستكشافي سيعقد في احد قاعات بلدية العاصمة التي يصل اليها الوفد السوفياتي وعلى رأسه مسؤولان قنصليان هما جنريخ بليخين ونيكولاي

(البقية على ص ١٩)

استمرار التوتر في المنطقة الشرقية من بيروت

جعجع يتعهد بالمصالحة ويهدد باستخدام القوة لتطويع المعارضين

استمر التوتر مسيطرا على المناطق الشرقية من بيروت بعد تجدد المعارك بين الميليشيات الكتائبية وعناصر القوات اللبنانية فيما اعلن عن محاصرة ثكنة عين الزيتون التي يسيطر عليها المعارضون لسمير جعجع الذي اعلن ان معارك يوم الاحد الماضي ادت الى مصرع ٦ اشخاص واصابة ٣٦ اخرين وقال ان هذه المعارك تعكس الصراع على السلطة داخل المعسكر المسيحي وانه يرغب بحل هذا الصراع دون استخدام القوة بالضرورة وقال ان الاطراف التي تضررت من الاطاحة بالقيادة السابقة للقوات اللبنانية هي السبب وراء المنازعات التي وقعت ملمحا بذلك الى سلفه ايلي حبيقة الذي اطيح به في ١٥ يناير - الماضي بعد توقيعه اتفاق سلام مع زعيمي ميليشيات حركة امل «نبيه بري» والحزب التقدمي «وليد جنبلاط» تحت اشراف سورية في ٢٨ ديسمبر الماضي ووجه جعجع نداء من اجل الحوار للاطراف الاخرى

(البقية على ص ١٩)

آشي : السعودية خالية من الكوليرا

منى - واخ - اعلن وكيل وزارة الصحة السعودي للطب الوقائي الدكتور جلال آشي خلو المملكة العربية السعودية من حالات الكوليرا التي سبق ان اعلنت عنها وزارة الصحة السعودية .

وقال في تصريح ادلى به لوكالة الانباء السعودية ان حالات الكوليرا الفردية التي كانت قد ظهرت بين وافدين في مكة المكرمة قد شفيت تماما وغادرت المستشفى منذ اكثر من اسبوعين وانه تم ابلاغ منظمة الصحة العالمية بانه لا توجد حالات كوليرا في المملكة العربية السعودية . واشار الدكتور جلال آشي الى ان التعاون الوثيق بين وزارة الصحة والجهات المسؤولة عن صحة البيئة مثل مصلحة المياه والمجاري والبلديات ووزارة التجارة قد ساهم في تطويق تلك الحالات وعلاجها والقضاء عليها .

عبد العزيز فهد المساعيد واولاده
يتقدمون من
آل النفيسي وآل الخترش الكرام
بأحر التعازي القلبية لوفاة المغفور لها
هند فهد النفيسي
سائلين الله العلي القدير أن يتغمد الفقيدة بواسع رحمته ويسكنها فسيح جناته ويلهم آلها وذويها جميل الصبر والسلوان
انا لله وانا اليه راجعون

هكذا مسند الأصل

« يا غافلين »

المذيع في عالم العروبة

باعتقادي ان كل عمل لابد ان يكون فيه كبش فداء وغالبا ما يكون الابناء كبش الفداء لجبروت الاباء .. او ان تكون الفتاة هي كبش السعادة في الزواج .. وقد تتنوع الصور والظروف والحالات ولكن يبقى هناك من يكون حظه في الحياة التضحية بسعادته وقد يكون معدوداً من الاحياء وهو في واقع الامر اقرب من الاموات .

هذه المقدمة أردت بها ان ادخل في موضوع شائك لا يقدره الاعلاميون في دول العالم الثالث بل وفي دنيا العروبة تتجسد هذه الصور في ابشع صورها اذا ما بسطنا هذه الظاهرة للنقاش واضعين نصب اعيننا الفرق النسبي بين واقع دولنا العربية وواقع دول العالم المتقدم .

المذيع في الدول المتقدمة يحسب له الف حساب فهي اي الدول المتقدمة تعقد الاختبارات الشخصية متمثلة باللقاء المباشر بين من يتقدم لان يكون مذيعا وبين اساتذة في مجال الاعلام على اختلاف صوره اذاعيا كان ام تلفازيا وعلاوة على ذلك تعقد الامتحانات التحريرية التي تقيس الثقافة العامة للمتقدم لهذه المهنة ومدى اجادته للغة القومية قراءة وكتابة ، وبعض الدول تشترط ان يتقن المتقدم لغة اخرى الى جانب اللغة القومية ناهيك عن معدل درجة الذكاء وسرعة البديهة وبعض الصفات التي منها على سبيل المثال اتقان فن المحادثة واللباقة وحسن التصرف مع مقدار لا يقل عن ٧٠٪ من الذكاء .

هذه ضوابط تضعها الدول المتقدمة لاختيار المذيع الكفء ... وهي بالتالي اذا وقع اختيارها على « ص » من الناس وضعت الحوافز التي من شأنها دفع المذيع الى ان يحاول جهده اتقان فن الاذاعة واحتراف هذا الفن على اساس مهني وتهيىء له جميع سبل النجاح في مجال عمله الاعلامي الخطير .

ومن هذه الحوافز بدلات طبيعة العمل — وعلاوة المناوبة « وذلك في الاذاعات التي تواصل البث خلال اربع وعشرين ساعة » وعلاوات اخرى فرضت على اساس ان المذيع يستهلك بعضا من اجهزته الاساسية البصر — السمع — الصوت « ارهاق الحبال الصوتية » حتى ان بعض الدول ذهبت الى ان المذيع يتعرض من خلال ممارسته لعمله الاعلامي لبعض الامراض التي قد تؤثر على مظهره حيث ان فقرات الظهر والرقبة تتعرضان خلال عمله منذ بدايته وحتى بلوغه لسن التقاعد الى خلل في وظائفها الاساسية فيتخذ شكل المذيع الميل الى الامام وفي بعض الحالات لا يستطيع السير السوي او الجلوس الصحي .

والذي اريد ان اخلص اليه هو ان المذيع عندنا في الكويت يقضي عمره « ٢٥ سنة ربع قرن » بين الاذاعة والتلفاز في الوقت الذي لا يجد له مسمى وظيفيا او يكتب امام فلان بن فلان « موظف » بالله عليكم كيف يكون ذلك ربع قرن من العمل الاذاعي بالتلفاز او الاذاعة ويكتب امام اسمه « موظف » في حين انه يكتب امام من جاء بعده بعشرين سنة ويشاطره العمل الاعلامي يكتب امام هذا النفر الجديد في حياته الاعلامية « مذيع درجة اولى » او « مذيع ممتاز » او في التلفاز مذيع بدرجة « اعلامي » والذي يحز في النفس ويزيدنا حسرة ويدفعنا الى الاحباط ان يوظف في السلك الاعلامي « مذيع » هو ان ابن الوطن « ولد الديره » هو كبش الفداء لهذه الوظيفة كبش فداء نتيجة لغفلة المسؤولين الاداريين عن اهواء بعض القياديين في المجال الاعلامي ولو ان المسؤولين راجعوا انفسهم وسألوها لماذا يحجم ابناء الكويت عن وظيفة مذيع « في التلفاز — الاذاعة » فان اهم عامل يقف وراء ذلك الاحجام هو عدم تقدير ابن البلد « ولد الديرة » التقدير الذي يستحقه وهو لا محالة اهل له ... والشواهد كثيرة فكم من مذيع ناجح قد ترك العمل في الاذاعة والتلفاز — وكم من مذيع فضل العمل الاداري على العمل الاعلامي لا كفرا بالعمل الاعلامي ولكن هروبا من عوامل قد تترتب على ذلك وقد يكون اهمها الامراض النفسية وقد لا تكون امراضا نفسية ظاهرة امام الناس ولكنها تتمثل بالصمت والاحجام عن العمل الاذاعي اضف الى ذلك انه ما ان تسنح الفرصة لاحدهم ويجد من يستمع لشكواه حتى يظهر حسرته على انه لا يستطيع العمل في المجال الاعلامي في جو خانق من عدم التقدير وغياب الحوافز .

حمد عبدالله التمار

مصدر مسؤول :

خطوات عديدة هامة أكدت عليها الخطة الخمسية لتطوير الادارة وتحسين الاداء الوظيفي

قال مصدر حكومي مسؤول أن الخطة الانمائية الخمسية ابدت اهتماما ملحوظا بقضية التطوير الاداري ووضعت العديد من الاجراءات التنفيذية الهادفة الى رفع الاداء الوظيفي لمواكبة مقتضيات التنمية .

وفي مقدمة هذه الاجراءات :
اتخاذ الاجراءات اللازمة لتخطيط العرض من القوى العاملة والطلب عليها ، واعداد برامج التدريب والتطوير في القطاعات المختلفة ، بما يساعد على زيادة العرض من العمالة الوطنية وتقليل حجم الطلب على قوة العمل الاجمالية .

والاستمرار في تطوير ديوان الموظفين بحيث يصبح في وضعه الجديد ذا توجه انمائي، وتزويده بالامكانيات والصلاحيات التي تسمح له بمباشرة مسؤوليات التطوير الاداري وتحقيق التنمية الادارية .

والتأكيد على دعم وانشاء وحدات التنظيم والتطوير الاداري في الجهات الحكومية لمعاونة الديوان في اداء مهامه وذلك من خلال كل ما يتصل بتنظيم البنيان الاداري والهياكل التنظيمية والوظيفية وتطوير النظم والاساليب الادارية في الاجهزة التي تنشأ بها .

وتحديد الاهداف والاختصاصات لكافة الاجهزة الحكومية بشكل يمنع الغموض والتداخل والتكرار فيها وذلك من خلال وضع دليل شامل لها ، والتنسيق فيما بينها .

وتعزيز دور الوحدات المختصة بالبحوث والاحصاء والتخطيط والمتابعة في جميع الاجهزة الحكومية والعمل على تطويرها وتحديثها والارتفاع بكفاءتها لتحقيق الاستخدام الامثل للموارد وسلامة توزيعها على القطاعات المختلفة في ضوء معايير دقيقة واولويات محددة .

وتطوير القوانين والنظم واللوائح والاجراءات الادارية بما يواكب متطلبات التنمية ويزيل العقبات والصعوبات التي تحد من فعالية الادارة وبما يضمن تيسير وسرعة انجاز الاعمال .

والعمل على تحديد معدلات للاداء ومقررات وظيفية ومعايير لانجاز الاعمال في جميع الوحدات بالاجهزة الحكومية مع وضع نظام سليم للمتابعة والتقييم .

والاستمرار في منح البدلات والحوافز التشجيعية والمكافآت وتعديل هذه البدلات كلما تبينت الحاجة لذلك . والبدء في اعادة توزيع العاملين بالجهاز الحكومي بما يتفق مع مؤهلاتهم وتخصصاتهم ومستوياتهم مع وضعهم في المكان المناسب بهدف الاستفادة من قدراتهم وتخصصاتهم وزيادة انتاجيتهم .

وتوفير نظام للتنسيق والاتصال بين الاجهزة على المستويين الافقي والرأسي بما يحقق زيادة كفاءة العمل ويدعم من فعالية الادارة .

والاخذ بنظام اللامركزية والعمل على تفويض السلطات بما يساعد في التغلب على مشكلة الروتين الاداري ويحقق زيادة معدلات الاداء .

واستخدام التقنيات الحديثة في توفير المعلومات اللازمة لعمليات اتخاذ القرارات بهدف تحقيق الدقة في الانجاز وتحسين الخدمات وتوفير الوقت وتقليل الجهد والنفقات .

والعمل على توفير برامج متطورة في الهيئات والجهات الحكومية لتدريب القيادات الشابة لتولي مهام القيادات الادارية الوسطى بالاضافة الى قيام الاجهزة الحكومية بتقييم برامجها التدريبية ومتابعة اعمال المتدربين بعد انتهاءهم من التدريب .

وتعزيز مراكز التدريب للقيام باعداد الخطط الوطنية للتدريب ، واعداد الدراسات والبحوث اللازمة للتنظيم والتطوير الاداري ، وتدريب القيادات الادارية العليا والوسطى . وقيام الجهات المسؤولة عن التوظف والتعليم والتدريب بالتنسيق فيما بينها لتحديد احتياجات الجهاز الحكومي من العمالة الوطنية خاصة في المجالات العلمية والفنية والمهنية وذلك في اطار برنامج زمني محدد يراعى فيه ربط المخرجات التعليمية والتدريبية وعملية التوظف باحتياجات التنمية .

والسماح بالدوام الجزئي للمرأة العاملة بما يمكنها من المساهمة الايجابية في التنمية دون الاخلال بواجباتها الاساسية نحو اسرتها .

دورة تدريبية في ميكانيكا السيارات في النادي العلمي

ينظم النادي العلمي دورة تدريبية ، في ميكانيكا السيارات تستمر طيلة شهر يوليو واغسطس لاعضاء النادي من قسم الميكانيكا بالاتفاق مع شركة عبد المحسن عبد العزيز البابطين «محطة الخدمة في الشويخ » .

وقد نظم لهذا الغرض برنامج علمي يشمل التدريب على استخدام الاجهزة الحديثة في ورش التصليح اضافة الى المعلومات النظرية والعلمية لاعمال الصيانة والتصليح ..

وتأتي هذه الدورة ضمن خطة النادي في ايجاد اوسع الفرص لاعضاءه من خلال دورات تدريبية متقدمة في المؤسسات الرسمية والاهلية للحصول على المزيد من الخبرة الفنية ومعايشة ظروف العمل الحقيقية .

النادي العلمي يفتتح قسما جديدا خاصا بالطاقة

افتتح النادي العلمي قسما خاصا بالطاقة ومن ضمن اهتمامات هذا القسم الطاقة الشمسية واستعمالاتها من خلال مشاريع عملية تطبيقية ويهتم القسم بالطاقة الكهربائية من حيث الاستعمال الامثل لها .

ويذكر ان القسم الجديد قد خصص للاعضاء الذين انهوا الدورات الثلاثة المقررة عليهم في اقسامهم، ويهدف انشاء قسم الطاقة الى تسليط الضوء على اهمية الطاقة الشمسية في الحياة واثارة الانتباه لهذا المصدر الهائل غير القابل للنضوب، وتعويد الاعضاء على الاستعمال الامثل للطاقة الكهربائية .

تحديد مراكز عمل ونقل ٩٥ مدرسا للمرحلتين الابتدائية والثانوية بالجهراء التعليمية

ضمن استعدادات وزارة التربية للعام الدراسي الجديد اصدر مدير منطقة الجهراء التعليمية ابراهيم ابا الخيل عدة قرارات نقل شملت ٩٥ مدرسا في مختلف التخصصات ثم نقلهم الى مراكز عمل جديدة بالمدارس الواقعة في اختصاصات المنطقة للمرحلتين الابتدائية والثانوية ، على ان تنفذ قرارات النقل اعتبارا من اول سبتمبر المقبل وفيما يلي اسماء المنقولين :

مبارك حامد الرشيدي — الصليبية م . بنين ، عبدالكريم حسن فهد العريفي — مدرسة يوسف صالح العمر ، مرزوق حمد مسعر العبيهان — الاحنف بن قيس ابنين ، عبدالعظيم محمد عقل — ث . عبدالله بن الزبير بنين ، يوسف محمود السزواتي — ث . الاوزاعي بنين ، صلاح محمد دسوقي — ث . ابن طفيل بنين ، محمد على الكومي — ث . ثابت بن قيس بنين ، محمود احمد الكنج — ث الاوزاعي بنين ، تيسير حسني عبدالرحيم — ث .

عبدالله بن الزبير بنين ، عبدالسلام محمد توفيق — ث . الاوزاعي بنين ، يحيى احمد عبدالمجيد — ث . خالد ابن سعيد بنين ، الطاهر ادم البشري — ث . الواحة بنين ، حسن فؤاد محمود سعد — ث . عبدالله بن الزبير بنين ، محمد عبدالفتاح ابو المجد — ث . خالد بن سعيد بنين ، عبدالعزيز احمد يوسف — ث .

الجهراء بنين ، كمال فودة عاصي ث . الاوزاعي بنين ، عبدالقادر شعيشع — ث . الجهراء بنين ، عبدالرحيم محمد صالح — ث . الدوحة بنين ، محمد احمد عبدالعاطي — ث . خالد بن سعيد بنين ، سعيد عبدالمطلب عبدالله — ث . عبدالله بن الزبير بنين ، علاء الدين عبدالكريم سلانكلي — ث .

الاوزاعي بنين ، لطفي محمد حسين حامد — ث . ثابت بن قيس بنين ، علي عبد النظير ابراهيم — ث . الاوزاعي بنين ، عبدالباسط حسن شتا — ث . الواحة بنين ، ابو اليزيد حسن مصطفى — ث . خالد بن سعيد بنين ، اكرم محمد عيد عرار — ث . الجهراء بنين ، حمدي حسن موسى منسي — ث . الواحة بنين ، عبدالعزيز كلحي السايح ث . الواحة بنين ، احمد عبده جاب الله — ث . خالد بن سعيد بنين ، احمد هشام محمد هلال — ث . خالد بن سعيد بنين ، ابراهيم محمد السوداني — ثانوية خالد بن سعيد بنين ، رياض محمود خير الله — ث .

الواحة بنين ، محمد جاد سعداوي الدش — ث . خالد بن سعيد بنين ، ابراهيم نصرفرج عبداللطيف — الجهراء م ، محمد احمد محمد بركة — الصليبية م ، محمد وحيد عبدالقادر — تيماء .م ، سليم حاتم سليم — الصليبخات .م ، يوسف عبدعباس علي — عبدالله الصانع .م ، صلاح محمد دسوقي —

تيماء .م ابراهيم عبدالله حسن — الصليبية .م ، احمد محمد نفادي سلطان — ث . الواحة بنين ، صلاح محمد كامل سيد — ث . الواحة بنين ، رمضان عبدالقادر عبدالكريم — ث . الواحة بنين ، رمضان عبدالقادر عبدالكريم — ث . الواحة بنين ، السيد اسعد سيد احمد — ث . ثابت بن قيس بنين ، محسن عفتان محسن العدواني — ث .

الدوحة بنين ، عبدالرحمن محمد السيد صقر — ث . الدوحة بنين ، احمد محمود رزق — ث . الاوزاعي بنين ، اسماعيل اسماعيل توفيق محمد — ث . الواحة بنين ، بيومي حسين محمد حسين — ث . عبدالله ابن الزبير بنين ، تاج الدين سليمان حسن — ث . الاوزاعي بنين ، عادل محمد شحاتة عي — ث . خالد بن سعيد بنين ، زكريا محمود عبدالعال — ث . ابن طفيل بنين ، محمد احمد عبده سعيد — ث . الواحة بنين ،

اياب محمد ابراهيم — ث . الجهراء بنين ، علي مصطفى احمد قشوع — ث . خالد بن سعيد بنين ، محمد عبدالفتاح علي — ث . الدوحة بنين ، عادل احمد علي المقدم — ث . خالد بن سعيد بنين ، محمد احمد مرسي العوضي — ث . ثابت بن قيس بنين ، علاء احمد فهمي يوسف — تيماء المتوسطة بنين ، علاء الدين محمد مهدي — عبادة بن الصامت المتوسطة بنين ، لافي عطية السعيدي — تيماء المتوسطة بنين ،

طامي عبدالله فرحان — عبدالله بن مسعود م ، ، سامي محمود عبده حماد — ث . الدوحة بنين ، محمد عبدالفتاح عناتي — ث . الواحة بنين ، احمد علي احمد علي — ث .

ابن طفيل بنين ، مصطفى رجب ابراهيم — ث . الواحة بنين ، محمد عبدالمتعال محمد — ث . خالد بن سعيد بنين ، عبدالوهاب حامد عبده — ث . الاوزاعي بنين ، ناصر عبدالله الشمري — ث . الواحة بنين ، مطلق ركابي جراح — ث . خالد بن سعيد بنين ، محمد عبدالخالق التلة — ث

. الجهراء بنين ، حرب توفيق عيسى — ث . خالد بن سعيد بنين ، سمير توفيق الحداد — ث . خالد بن سعيد بنين ، جعفر علم تقي غلوم — ث . الاوزاعي بنين ، مصطفى حسن قباني — ث . خالد بن سعيد بنين ،

عبده عبدالحليم محمد — ث . ثابت بن قيس ، يحي عبدالغني محمد نزلاوي — ث . خالد بن سعيد بنين ، كامل غنيم سعيد دسوقي — ث . الدوحة بنين ، عبدالودود ابراهيم ابو شادي — ث . ثابت بن قيس بنين ، احمد السيد محمد مسعد — ث . خالد بن سعيد بنين ،

محمود فرج محمود — ث . الجهراء بنين ، محمود علي بكري — ث . الاوزاعي بنين ، هشام مصطفى اشرف — ث . الدوحة بنين ، محمد السيد محمود موسى — ث . الواحة بنين ، فيظا الله عبدالعليم مصطفى — ث . خالد بن سعيد بنين ،

محمود سليمان محمد — ث . الواحة بنين ، محمد فرزات فخر الدين — ث . ابن طفيل بنين ، ياسر منيع ابراهيم منيع — ث . الجهراء بنين ، محمود متولي احمد — ث . خالد بن سعيد بنين ، عبدالمعين امين الدالي — ث . الاوزاعي بنين ، سمير امين محمد عرفة — ث . الاوزاعي بنين ، ممدوح رياض الشريف — ث .

عبدالله بن الزبير بنين ، محمود مصطفى ابو شادي — ث . ثابت بن قيس بنين ، احمد سعد الدين حسني — ث . عبدالله بن الزبير بنين ، خالد سعيد معاليفي — ث . عبدالله بن الزبير بنين .

قضايا

رغم خسارته نتيجة حريق مخازنه اوقع موظفا بيد

العدالة لطلبه الرشوة ليمكنه من صرف قيمة التأمين

شب حريق بمخازن احدى الشركات وكان مؤمنا على محتوياتها لدى شركة تأمين بوثيقة سارية المفعول وقد استدعي صاحب الشركة الى قسم الحرائق بادارة الادلة الجنائية حيث تمت مناقشته لمعرفة اسباب الحريق بحضور رئيس القسم وأحد الموظفين الذي انفرد بصاحب الشركة واخبره بشكوك حامت في ذهن مندوب شركة التامين حول اسباب الحريق السابقة حدوث حريق مماثل بذات المكان وفوجىء بالموظف «المتهم» يطالبه حتى يحرر تقريره عن الحادث بصورة لا تقبل الشك حول الحريق وتمكنه من صرف قيمة التامين برشوة متمثلة في سيارة مرسيدس وعرض ان يلتقيا خارج مكان عمله والتقيا في الخارج حيث اعاد عليه طلب الرشوة التي استقرت في صورتها النهائية الى طلب دفع مبلغ ستة آلاف دينار يدفع منه الفي دينار مقدما والباقي بعد اعداد التقرير وتكرر التقاؤه بالمتهم وكان قد رفض دفع جزء من قيمة الرشوة مقدما وحتى يتم اعداد التقرير وكان قد ابلغ الشرطة بالامر منذ بدايته عن طريق صديق له وتم تسجيل ثلاث مكالمات هاتفية بينه والمتهم تضمنت الحديث بينهما حول طلب الرشوة في الاخير منها والذي علم بانتهائه من اعداد التقرير وانه في سبيله لعرضه عليه وقبض مبلغ الرشوة وقد تم اعداد كمين من رجال الشرطة بمحله وقدم المتهم بسيارته وابلغه بانه سلم التقرير للمخفر المختص دون ان يطلعه عليه وطلب اليه ان يصحبه في سيارته واثناء قيادته لها اطلعه على صورة ضوئية للصحيفة الاخيرة من التقرير الذي اعده وانتهى فيه الى ان الحريق نشب دون شبهة جنائية وقام بتمزيق هذه الصورة والقاها من نافذة السيارة وعاد به الى محله التجاري لاستلام مبلغ الرشوة واذ انزله انصرف بسيارته ثم عاد بعد ربع ساعة فركب السيارة الى جواره وسلمه حقيبة بها مبلغ الرشوة وبعد استلامه الحقيبة والتأكد من محتوياتها قام الضابط بضبطه ومبلغ الرشوة .

وقد وجهت النيابة العامة للمتهم بوصفه موظفا طلب وقبل عطية لاداء عمل من اعمال وظيفته، وقد قضت محكمة الجنايات بحبسه خمس سنوات وغرامه ١٢ الف دينار مع الابعاد بعد تنفيذ عقوبته .

المتهم يطعن بالحكم

المتهم طعن بالحكم امام الاستئناف وقد بين الحكم واقعة الدعوى بما تتوافر به العناصر القانونية لجريمة طلب الموظف العام وقبوله رشوة لاداء عمل من اعمال وظيفته التي دان بها المتهم .. فقد شهد الرائد ع.ا.ب بتحقيقات النيابة العامة من ان صاحب الشركة وصديقه حضرا اليه وابلغاه بواقعة طلب المتهم للرشوة لاعداد تقرير عن الحريق الذي نشب بمخازن الشركة للمبلغ يمكنه من صرف قيمة التامين وانه كلف الملازم بضبط الواقعة . ومما شهد به الملازم المذكور بتحقيقات النيابة العامة من انه وبعد تكليفه بضبط واقعة طلب الرشوة فقد استصدر من النيابة العامة عدة اذون بضبط المتهم خلال تقاضيه الرشوة وتسجيل المكالمات الهاتفية التي تدور بينه والمبلغ حول هذه الواقعة . وقد امكن له تسجيل ثلاث مكالمات هاتفية بينهما حول طلب الرشوة واعد كمينا بمحل المبلغ انتظارا لحضور المتهم لقبض مبلغ الرشوة شارك فيه عريفان وكانوا جميعهم يرتدون من خلال ذلك ملابس العمال وفي الساعة الواحدة والنصف من بعد ظهر يوم اعداد الكمين حضر المتهم بسيارته وصحب المبلغ فيها وانطلق وتبعهما هو وعريف في سيارة اخرى وشاهد المتهم وهو يلقي بقصاصات من الورق من نافذة السيارة ولم يتوقف لالتقاطها حتى لا يغيب المتهم عن ناظره وقد اعاد المتهم المبلغ الى محله وعلم من الاخير ان المتهم قد عرض عليه صورة من الصحيفة الاخيرة من التقرير الذي اعده عن الحريق والذي انتهى فيه الى وقوعه قضاء وقدرا وقام بتمزيقها والقى قصاصاتها من نافذة السيارة . وبعد ربع ساعة عاد المتهم مرة ثانية الى محل المبلغ حيث سلمه الاخير حقيبة بها مبلغ الرشوة المتفق عليه وقدره ستة آلاف دينار وهو مقدم من رجال المباحث وسبق اثبات ارقامه في كشوف وقد تم ضبط المتهم ومبلغ الرشوة وقرر له المتهم انها المرة الاولى التي يتقاضى فيها الرشوة وتوجه بعد ذلك الى مكان القاء المتهم بقصاصات الورق حيث امكن له ضبطها وتبين انها تحوي بعضا من العبارات الواردة بالصحيفة الثالثة والاخيرة من التقرير الذي اعده المتهم عن الحريق ومما شهد به العريفان بتحقيقات النيابة من اشتراكهما في واقعة ضبط المتهم بعد تسلمه مبلغ الرشوة ويمثل ما قرر به الملازم «ع ا.» ومما شهد «ا.ا.» من انه بحكم صداقته للمبلغ فقد ابلغه بواقعة طلب المتهم للرشوة واتفق معه على ضرورة ابلاغ الشرطة ..

لما كان ذلك وانه وان كان المتهم والدفاع عنه لم يأت في دفاعه امام هذه المحكمة بجديد يقتضي تقصيه والرد عليه وردد الدفاع ما سبق ان اثارة امام محكمة اول درجة وتكفل الحكم المستأنف بالرد عليه بما تراه هذه المحكمة سائغا وصحيحا في القانون ومن ثم يكون الحكم المستأنف قد جاء صحيحا فيما انتهى اليه من القضاء بادانة المتهم للاسباب التي اقيم عليها والتي تقرها وتاخذ بها هذه المحكمة غير انه في مجال تقدير العقوبة ترى المحكمة النزول بها الى الحد الموضح بمنطوق الحكم مع تأييده فيما عدا ذلك عملا بنص المادة ٢٠٨ من قانون الاجراءات والمحاكمات الجزائية .

فلهذه الاسباب حكمت المحكمة بقبول استئناف المتهم شكلا وفي الموضوع بتعديل الحكم المستأنف والاكتفاء بحبس المتهم ثلاث سنوات ونصف مع الشغل وتأييده فيما عدا ذلك .

استغاثت الزوجة بالمحكمة فطلقتها من زوجها

الذي لا يعرف لحسن المعاشرة طريقا

تزوجته بصحيح العقد الشرعي ودخل بها وعاشرها معاشرة الازواج ولا زالت في عصمته وقد دأب على الاعتداء عليها بالاهانة والسب والشتم والضرب بما اصبح العيش معه مستحيلا ولا يطاق وان العشرة بينهما ساءت ولن يكون من استمرار الحياة الزوجية بينهما الا الاضرار الذي لا يقتصر عليها فقط وانما يعود على ذريتهما وعلى كل من له بهما علاقة قرابة او مصاهرة الامر الذي يتعين معه خلاصها من الشقاء وذلك بالتفريق بينهما خاصة وان البين من تمسك الزوج وتعسفه باستمرار الحياة الزوجية وليس الهدف منه الاصلاح وانما الاضرار والاذلال والتنكيل والتشفي من الزوجة هذا ما قالته الزوجة شرحا لدعواها التي اقامتها ضد زوجها طالبة الحكم بتطليقها على المدعى عليه طلقة بائنة .

المحكمة

لدى نظر الدعوى حضرت المدعية ووكيلها وقال الاخير ان موكلته المدعية زوجة للمدعى عليه بصحيح العقد الشرعي من مدة سنتين ولا زالت الزوجية قائمة بينهما وانه يشتمها ويضربها ضربا مبرحا ويهينها وان المدعى عليه رفع دعوى طاعة ضدها ورفضت وتأيد الحكم استئنافيا والحاضر مع المدعية صمم على الدعوى وقدم حافظة مستندات حوت : صورة مصادقة على الزوجية وصورة حكم الطاعة الذي قضى برفض دعوى الزوج واصبح نهائيا .

وقد طلب وكيلها اجلا للصلح فأجلت المحكمة الدعوى لذلك وبالجلسة التي حددتها المحكمة حضرت المدعية وحضر معها وكيلها وقالت المدعية ان لا امل في الصلح مع المدعى عليه لانه لا يصلح ان يكون زوجا — فقررت المحكمة تأجيل الدعوى ليقدم الطرفان بيانا باسماء الحكمين وحيث انه بالجلسة المحددة قررت المحكمة بهيئة مغايرة تعيين حكمين في الدعوى واحد عن المدعية وآخر عن المدعى عليه ليعرفا اسباب النزاع والشقاق بين الزوجين ويجتهدا في اصلاح ذات البين ولهما ان يسمعا للطرفين وما يبديانه من اقوال وملاحظات وان يسمعا لمن يريان ان يستمعا اليه ممن هم على صلة بالطرفين توصلا لمعرفة اسباب النزاع والخلاف بين الزوجين وان يكتبا تقريرا مفصلا مجتمعين لا ينفرد احدهما عن الاخر مع بيان المسيء منهما وعليهما ايداع تقريرهما قبل الجلسة باسبوع واجلت القضية لجلسة حددتها المحكمة .

تقرير الحكمين : الزوج هو المسيء

وبالجلسة حضرت المدعية ومعها وكيلها وحضر المحكمان وقدما تقريرهما والمتضمن انهما حاولا الاصلاح بين الطرفين بكل الطرق الودية دون جدوى وقد تبين لهما ان سبب الخلاف بين الزوجين « المدعية والمدعى عليه » ينحصر في الاتي ...

الزوج كثير المشاجرات مع زوجته وهو بحالة غير طبيعية « السكر » والسب والضرب والاهانة بدون اسباب معروفة . وكذلك لا يستطيع ان يتفرد بزوجته في بيت مستقل وهو يقيم مع اهله وان الزوجة تسكن في غرفة الاستقبال وان اسرته مكونة من اكثر عشرة افراد والبيت مكون من غرفتين وصالة . واهمال الزوج لزوجته لمدة اكثر من ثلاث سنوات ولم يحاول الاتصال بها او الاصلاح بين اهلها واهله وكذلك لم ينفق عليها خلال تلك المدة . وضربها وطردها من بيته واوصلها لاهلها وطالبهم بالمهر واستولى على مصوغاتها الذهبية وملابسها واغراضها الخاصة .

وحيث ان المادة ١/١٣١ من ذات القانون قد نصت على ان « على الحكمين ان يرفعا الى المحكمة تقريرهما مفصلا وللقاضي ان يحكم بمقتضاه اذا كان موافقا لاحكام المادة السابعة » .

الزواج مودة ورحمة

من المقرر شرعا ان الزواج قد شرع لمقاصد سامية وأغراض نبيلة وليكون وسيلة الى معاشرة صالحة قوامها المودة والرحمة والسعادة والرفاهية ولتكوين الاسر والجماعات على وجه يكفل سعادتها ويحقق هناءها وان يكون عونا على اجتياز مراحل الحياة الشاقة واحتمال اعبائها المضنية باختيار شريكة يسكن اليها الرجل وتسكن اليه ويرى احدهما في صاحبه مثال الرحمة والمودة وراحة القلب واطمئنان البال فيشعر كل منهما بالميل الى صاحبه وبحاجته الى معونته على تكاليف الحياة — قال تعالى في محكم تنزيله « ومن اياته ان خلق لكم من انفسكم ازواجا لتسكنوا اليها وجعل بينكم مودة ورحمة وان في ذلك لايات لقوم يتفكرون » والطلاق وان كان ابغض الحلال الى الله سبحانه وتعالى الا انه قد شرع في الاسلام ليستطيع الزوجان التخلص من رابطة الزوجية اذا تحقق ان المعاشرة بالمعروف والقيام بحقوق الزوجية اصبح غير ميسور والشقاق بين الزوجين مجلبة لاضرار كبيرة ولا يقتصر اثرها على الزوجين بل يتعداها الى كل من له بهما علاقة قرابة او مصاهرة فاذا ما اضطربت الحياة الزوجية وانقلب نورها ظلاما وسكونها اضطرابا ومودتها كيدا وانتقاما واصبحت جحيما بعد ان كانت سكنا وراحة وشرا بعد ان كانت خيرا ونعمة ومصدرا لشقاء لا يحتمل كان ذلك منافيا للغرض الذي من أجله شرع الزواج وهو دوام الالفة والمحبة والاخلاص بين الزوجين واصبحت العشرة بين الزوجين مستحيلة ومجلبة لاضرار كبيرة قد تتعداها الى من يحيطون بهما بسبب ما يلحقه الزوج بزوجته من أضرار مادية وادبية واساءة بالقول وبالفعل فكان لها ان تطلب التطليق لتخلص من رابطة الزوجية « وان يتفرقا يغن الله كلا من سعته » .

وحيث انه متى كان ذلك وقد تبين من تقرير الحكمين ان المدعى عليه اساء الى زوجته المدعية بالسب والضرب والاهانة الامر الذي يبين منه ان العشرة بينهما اصبحت مستحيلة ومن اجل ذلك ترى المحكمة ان الانفصال بينهما احق وأولى ومن ثم يتعين اجابة المدعية لطلبها .

تطليق الزوجة من زوجها

لذلك حكمت المحكمة بتطليق المدعية على زوجها المدعى عليه طلقة اولى بائنة للضرر والزامه جميع الحقوق المترتبة على الزواج والطلاق وعلى المدعية ان تستأنف عدتها اعتبارا من صيرورة هذا الحكم نهائيا .

في الصميم

الاطفـاء .. وجهـود توحيـد اجهزته !

القرار الذي اتخذه مجلس الوزراء مؤخرا بتشكيل فريق عمل لتوحيد جهود الاطفاء ، يعتبر ضروريا ، وملحا في هذه المرحلة بالذات نظرا للدور الذي يقوم به رجال الاطفاء في مكافحة الحرائق ، وتطوير اجهزة الاطفاء على نحو فعال يتناسب مع التطورات الحالية التي نقوم بها على مختلف الاصعدة . فهذا القرار بالرغم من كونه تأخر بعض الوقت ، الا اننا نأمل من المسؤولين الاسراع في اعداد الملاحظات والتوجهات والاراء التي يمكن ان ترفع من مستوى هذا الجهاز ، ليظل كما عهدناه يؤدي دوره على اكمل وجه ، ويقضي على الثغرات والسلبيات المختلفة .

فالواقع ان وجود اجهزة اطفاء لدوائر متعددة في البلدية ، وكذلك في شركات النفط ، امر يدعو الى التساؤل ، الى متى ستظل هذه الازدواجية في الاعمال او النشاط في جهاز نحن في امس الحاجة الى توحيده ؟

ولكن امام احتياجات الدولة .. ونظرا للاهمية الكبيرة التي نلقيها على هذا الجهاز ، فانه بات في حكم المؤكد توحيده والنهوض به ، بل وتزويده بالاجهزة الحديثة التي يمكن من خلالها مكافحة اعتى الحرائق ، واضخمها ، كما حصل في الحريق الذي وقع في الشعيبة مؤخرا ، واستطاعت

الاجهزة ان تعمل متضامنة في اخماده . والامل كبير ان تسارع الجهات المختصة الى العمل على انهاء هذه الازدواجية بأسرع وقت ممكن وتقديم تقرير الى مجلس الوزراء كي يصار الى توحيدها حتى تحقق الغرض المرجو الذي نسعى اليه من خلال هذا المرفق الحساس الذي لعب دورا بارزا من خلال الحوادث التي وقعت مؤخرا ، واكد مدى اهتمام المسؤولين على مواجهة هذه الحوادث بصورة عملية وفنية ، نتيجة للخبرات

التي اكتسبها الابناء عبر دوراتهم المتكررة . كما نرجو من المسؤولين في الاطفاء ان يسهموا في ايفاد العديد من ابنائنا الى دورات تقنية متطورة في الدول الاوروبية وغيرها للاطلاع على احدث ما وصلت اليه مكافحة النيران في مختلف المجالات حتى يستطيعوا مواجهة الحوادث وهم يتسلحون بالعلم والعمل .. وبالاجهزة الفاعلة لاخماد الحرائق مهما كان نوعها او حجمها !

« حي »

وزير الدفاع يقضي اول ايام العيد في المواقع العسكرية في بوبيان والصبية

● وزير الدفاع متفقدا أحد المواقع المتقدمة

● ويستمع لشرح من احد القادة

قام وزير الدفاع الشيخ سالم الصباح يوم امس بجولة ميدانية للمواقع العسكرية في جزيرة بوبيان ومنطقة الصبية .

واستمع وزير الدفاع بعد لقائه بكبار الضباط هناك الى شرح موجز عن اخر تطورات الموقف في المنطقة وايجاز عن المهام الموكلة للقوة الكويتية .

ونقل الوزير تحيات سمو الامير وسمو ولي العهد الى ابنائهم العسكريين والمجندين بمختلف رتبهم .

وقال بان القيادة السياسية لهذا البلد تضع ثقتها الكاملة في رجال القوات المسلحة لما يلعبونه من دور كبير في المحافظة على امن واستقرار وحماية اراضي الكويت وهم الرجال الذين يسهرون ويتحملون المسؤولية لكي يهنأ الاخرون ويعيش كل من يسكن على هذه الارض الطيبة هانئا مطمئنا .

وليس هذا بغريب عليهم اذ ان اباءنا واجدادنا فعلوا مثل ذلك بل اكثر ونحن الان نؤدي واجبنا ليهنأ ابناؤنا واحفادنا بالامن والامان .

وانطلاقا من مبدأ الاسرة الواحدة قال الشيخ سالم الصباح بان المجندين يمارسون نفس المسؤوليات مع اخوانهم العسكريين في الدفاع عن تراب الكويت والمحافظة على سيادتها واستقرارها .

وقد نوه وزير الدفاع الى ان القيادة السياسية وعلى رأسها سمو الامير وسمو ولي العهد تنظر بعين الثقة والاحترام الى كل التقارير التي يرفعها اليهم القادة العسكريين انفسهم حيث انهم العين التي نرى بها واليد التي ندافع بها والعقل الذي نبني عليه احكامنا ... وان دل هذا على شيء فانما يدل على حبهم وتفانيهم من اجل الكويت وحكومتها وشعبها .

واخيرا اشار وزير الدفاع الى ان الابواب مفتوحة للجميع لسماع الاقتراحات والتساؤلات والشكاوي ان وجدت وعلى الرحب والسعة .

وفي جولة ميدانية رافقه عدد من الضباط قام الشيخ سالم الصباح بتفقد اهم المواقع العسكرية ونقاط المراقبة في جزيرة بوبيان ومنطقة الصبية .

وفي ختام زيارته شكر وزير الدفاع جميع الضباط والعسكريين والمجندين على جهودهم ويقظتهم وكفاءتهم القتالية وحرصهم على التفاني في العمل لخدمة الكويت والمحافظة على امنها وسيادتها واستقرارها تحت رعاية سمو الامير القائد الاعلى للجيش والقوات المسلحة وسمو ولي عهده الامين والحكومة الرشيدة .

السفير المغربي لـ"الرأي العام"

علاقات الكويت والمغرب قوية وقضية الشرق الأوسط تحتل حيزًا كبيرًا من تفكير العاهل المغربي

كتب عبدالله القاق

قال السيد محمد الناصري سفير المملكة المغربية بالكويت ان العلاقات بين الكويت والمغرب قوية ، وهي تزداد باستمرار في مختلف المجالات ، وأضاف السيد الناصري « للرأي العام » أننا نتوقع مزيدا من التعاون في المجالات الاقتصادية والثقافية والاعلامية نظرا للعلاقات القوية التي تربط البلدين الشقيقين .

ورد السيد السفير على سؤال « للرأي العام » حول ندوة العاهل المغربي التي عقدها في الرباط يوم الخميس الماضي فقال : ان الندوة الصحافية لجلالته تدل على مدى اهتمامه بقضية العرب الاولى ومدى تشبثه بمبادئه وحرصه الكبير على تحرير الاراضي العربية من الاحتلال الصهيوني ، واعادة الكرامة والعزة للامة العربية .

واضاف السفير يقول : ان قضية الشرق الاوسط ، تحتل حيزا كبيرا من تفكير جلالته ، فهو لا يفتأ دائما في البحث عن وسيلة لانقاذ الشعب العربي من جبروت الاحتلال وتحرير الاراضي العربية من الاغتصاب ، واعتقد شخصيا أن المغرب قد لعب دورا بارزا بالنسبة لقضية الشرق الاوسط في المجالين العسكري والسياسي .

ففي المجال الاول ، حرك العاهل المغربي وحدات من الجيش الملكي غداة العدوان الاسرائيلي على الاراضي العربية عام ١٩٦٧ ، حتى وصلت هذه الوحدات الى حدود مصر ، وفي حرب اكتوبر ١٩٧٣ تحمل جلالته على أن يساهم الجيش المغربي مساهمة فعالة في معارك سيناء والجولان حيث اختلط دم الجنود المغاربة مع دم اخوانهم العرب في ساحة الشرف ليضيء دروب الحرية ، وأجواء العزة والرفعة للامة العربية .

أما في المجال السياسي ، فقد ضرب المغرب الرقم القياسي في عدد مؤتمرات القمة العربية والاسلامية التي انعقدت في رحابه ، فقد انبثقت جميع القرارات الحاسمة التي اتخذت لنصرة القضية العربية ، اتخذت بالمغرب ، واذكر بالذات قرار اعتبار منظمة التحرير الفلسطينية الممثل الشرعي الوحيد للشعب الفلسطيني ومخطط فاس الذي أجمعت عليه الدول العربية وحظي باهتمام الرأي العام العربي والدولي .

وختم السفير حديثه بقوله : « أملنا أن تسفر جهود العاهل المغربي وصراحته التي تبرهن على صدقه واخلاصه عن نتائج ايجابية وعن خلق وعي عربي واسع يسهم في تعزيز التضامن العربي وفي دعم صفوف الامة العربية ودفعها الى الامام لتحقيق العزة والكرامة » .

رئيس مجلس ادارة الهيئة العامة للإسكان يعتمد قرارات لجنة توزيع البيوت الحكومية

اعتمد رئيس مجلس ادارة الهيئة العامة للإسكان قرارات لجنة توزيع البيوت الحكومية كما هو يلي :—

عدم الموافقة على موضوع / فاطمة عبدالله عبدالرحمن وتأكيد ما تضمنته قرارات اللجنة السابقة بشأنها .

والموافقة على تخصيص بيت حكومي بمنطقة العارضية باسم / منيرة عبدالعزيز عبدالله العبيدي — وابنائها : —عبدالعزيز ، بزة — من المرحوم صالح عبدالعزيز محمد . شريطة عدم تقدم الابن / عبدالعزيز بطلب بيت حكومي مستقبلا .

وعدم الموافقة على موضوع فوزية سلطان فرج عبدربه — وتأكيد ما تضمنه قرار اللجنة المتخذ بجلستها رقم ٨٥/٣٤ بتاريخ ١٩٨٥/٥/٥م ، بشأن الموافقة على تأجيرها بيتا عربيا بمنطقة الصليبية . تقديرا لظروفها . على ان يعاد العرض على اللجنة بعد الحاق ابنائها بالمدارس ومرور عامين دراسيين عليهم ، للنظر في موضوعها .

والموافقة على تأجير شقة بمنطقة ضاحية صباح السالم باسم / حياة علي حسين محمد الحداد .

وعدم الموافقة على فتح ملف طلب سكن حكومي باسم / نوال بدر ناصر محمد سلامة — حيث ان والد ابنائها مسؤول عن توفير الرعاية السكنية لهم . وعدم الموافقة على اصدار وثيقة تملك عن البيت الحكومي رقم ٣١ قطعة ٩ القادسية ، باسم « فاطمة ، حنان » ابنتي المرحوم / علي حسين الفرحان ، وتأكيد ما تضمنه قرار اللجنة المتخذ بجلستها . واعادة تسجيل تخصيص البيت الحكومي رقم ١٥٧ قطعة ٢ خيطان ، باسم — فاطمة ، بدرية ، ابتسام — بنات/ عبدالله السعد البليس ، واستبعاد / مريم يوسف احمد جمعة لشمولها بالرعاية السكنية من خلال الفيلا رقم ٤١٧ قطعة ١٨ بمنطقة ضاحية صباح السالم ، المخصصة لزوجها .

بحثت اللجنة طلب توفير الرعاية السكنية للسيدة/ فاطمة محمد عبدالحسين بناء على طلبها رقم ٧٦/١٧٨٧ . وبعد الاطلاع على ملف الطلب المشار اليه ، والمقدم منها بتاريخ ٧٦/١٢/٢٥ ، واشهاد الطلاق رقم : ٨٧/٨٦ بتاريخ ٧٨/٥/١٦ ، وافادة التسجيل العقاري . وبيان الاسرة وحالتها الاجتماعية والسكنية لذلك فقد قرر الموافقة على تأجير شقة بمنطقة ضاحية صباح السالم — بصفة ايجار باسم / فاطمة محمد عبدالحسين والموافقة على تخصيص بيت حكومي — بمنطقة العارضية — بصفة ايجار باسم شريفة هاشم شهاب السالم . وعدم الموافقة على فتح ملف طلب سكن حكومي باسم / خديجة عبدالرسول وابنتها / لبيبة منصور ، لمخالفة ذلك لشروط النظام . وتأجيل النظر في موضوع السيدة / فاطمة حجي عباس ، لعدم الحضور ، وعدم الموافقة على موضوع سارة مانع سمرة العجمي — وتأكيد ما تضمنه قرار اللجنة المتخذ بجلستها رقم ٤/ف/٧٧ بتاريخ ٧٧/١/٢٤ بشأن البيت الحكومي رقم ١٧٢قطعة ٣ الجهراء . وعدم الموافقة على طلب / فاطمة ياسين حاجية حسين — والاكتفاء بالبيت العربي المؤجر عليها بمنطقة الصليبية . وتأجيل النظر في اصدار وثيقة تملك عن البيت الحكومي رقم ١١٦ ب قطعة ٢ خيطان ، المخصص باسم بيبي سيد هاشم الحنفيان ، لعدم توافر المدة الموجبة لاصدار الوثيقة . واعادة تسجيل تخصيص البيت الحكومي رقم ٥١ قطعة ٨ القادسية — بصفة ايجار — باسم / مريم صقر عبدالله الفريح ، على ان يكون لوالدتها/ حسنية محمد احمد حق السكن . وتأجيل النظر في طلب / سلطان عبدالله سلطان جوهر على ان يعاد العرض على اللجنة بعد استيفاء ما تدون من ملاحظات بالملف بشأن البيت الحكومي رقم ١ قطعة ٤ منطقة الدسمة .

« ملفات :

١٠٢٨٨/ج+٨٦٨/ج+٢٩٦٨ج » .

وتأجيل النظر في موضوع البيت الحكومي رقم ١٣٠ قطعة ١ الجهراء ، على ان يعاد العرض على اللجنة بعد تنفيذ الملاحظات الموضحة بالملف . وتأجيل النظر في تخصيص بيت حكومي باسم / عبدالقادر علي سالم ادريس بناء على طلبه رقم : ٧٥/١٦٥٧ ، على ان يعاد العرض على اللجنة بعد ارفاق ملف بيت كيفان ، وتقديم حصر وراثة للمرحومة والدته ، والموافقة على فتح ملف طلب سكن حكومي باسم / فيصل سليمان حمد الحويس اعتبارا من تاريخ صدور القرار ، ويأخذ دوره في التوزيع العادي ، وعند ورود اولويته في التوزيع ينظر في مدى احقيته للرعاية السكنية على ضوء نصيبه في تركة المرحوم والده . وتأجيل النظر في فتح ملف طلب سكن حكومي باسم / خالد عبدالكريم خالد الحمود لعدم الحضور . وتأجيل النظر في تخصيص بيت حكومي باسم / عيدمسلم عميش الشلاحي — على ان يعاد العرض على اللجنة بعد استيفاء البيانات المدونة بالملف . والموافقة على تخصيص شقة بمنطقة ضاحية السالم باسم / بدر خلف فرحان السعد — وزوجته . والموافقة على تخصيص بيت حكومي بمنطقة العارضية باسم / يوسف اسماعيل محمد صالح — وزوجته وابنائه : « عبير ، محمد » . واخطار وزارة الشؤون الاجتماعية والعمل — لجنة بدل الايجار — وتأجيل النظر في طلب / رجا ناصر رجا الهاجري — على ان يعاد العرض على اللجنة بعد تنفيذ الملاحظات الموضحة بالملف بشأن بيت الحكومي رقم ٢٠٢ قطعة ٣ منطقة الفحيحيل . وتأجيل النظر في الالتماس المقدم من مطلق سعد عايض ، بتخصيص بيت حكومي له ولاسرته لحين الحاق ابنائه بالمدارس ومرور عامين على التحاقهم ، والموافقة على تخصيص بيت حكومي بمنطقة العارضية باسم عبداللطيف عبدالرحمن عبداللطيف الملحم — وابنائه : « خلف ، نوف ، منى » وحق السكن لوالدتهم السيدة/ رجوى جابر مصطفى حسين لرعايتهم . شريطة تسليم البيت العربي المؤجر عليهم بالصليبية .

والموافقة على اعادة تسجيل تخصيص البيت الحكومي رقم ٣٣ قطعة ٤ الفردوس — بصفة دائمة — اعتبارا من تاريخ صدور القرار باسم / محمد حجاج حزام المطيري — وزوجته وابنائه : « هيا ، سارة ، عذاري ، شاهة » وحق السكن لمطلقته السيدة / وضحا طعيشان ذعار . والموافقة على فتح ملف طلب سكن باسم سعد مروى قشعان المطيري وزوجته ، اعتبارا من تاريخ صدور القرار ، على ان يدرج الطلب من ضمن الطلبات المقدمة على القسائم ويأخذ دوره في التوزيع وفقا لاولوية طلبات القسائم السكنية فقط . وتأجيل النظر في الالتماس المقدم من ايتام المرحوم/ ارديعان سفاح العدواني بتخصيص بيت حكومي لهم ، وذلك لعدم الحضور . والموافقة على تخصيص شقة بضاحية صباح السالم باسم / سعد جاعد جبريل المطيري وابنته / نورة ، وحق السكن لزوجته السيدة / عز علي خيال . وتأجيل النظر في الالتماس المقدم من / عبدالعزيز حمد صنيدح معجال الظفيري بتخصيص بيت حكومي له ولاسرته ، على ان يعاد عرض الموضوع على اللجنة بحضور والدته وشقيقه/ سلطان وارفاق جميع الملفات المتعلقة بالاسرة . وعدم الموافقة على الالتماس المقدم من / مبارك خالد الطشة الرشيدي بتغيير منطقة التخصيص من الفردوس الى العارضية ، وتأكيد القرار المتخذ بالجلسة رقم ٨٠/٧٩/٤٧ فيما تضمنه من تخصيص بيت حكومي للسيد المذكور وزوجتيه وابنائه بمنطقة الفردوس وبامكانه اختيار احد البيوت المتوفرة بمنطقة الفردوس . وتأجيل النظر في تخصيص بيت حكومي بمنطقة العقيلة باسم / مطلق هاري شريم العازمي ، وذلك لعدم الحضور . والموافقة على اقتصار تسجيل طلب السكن رقم ٧٤/٦٢٣ باسماء المستحقين من اسرة المرحوم / سلطان فرج الخالد — وهم : ارملته السيدة / طليعة مطلق عبدالكريم — وابنائه : « فرج ، فريال ، فائدة ، فايزة » وادراج الطلب من ضمن فئة الايتام . ويخصص باسماء المذكورين بالفقرة الاولى بيت حكومي بمنطقة العارضية . شريطة عدم تقدم الابن / فرج بطلب سكن حكومي مستقبلا . واخطار الامانة العامة لمجلس الوزارة بشأن الشقة الكائنة بمنطقة كيفان . والموافقة على اجراء التبادل :—

بحيث يخصص البيت الحكومي رقم ١٤٦ قطعة ٣ ضاحية صباح السالم باسم / مريم محمد عبدالله القذيفي — وابنها / محمد عبدالرحمن البراك — ويخصص البيت الحكومي رقم ٢٧٤ قطعة ٣ الفردوس باسم / راشد فهد اللافي وزوجته وابنائه : « فهد، احمد، نورة، فوزية » شريطة تقدمهما بمخالصة من بنك التسليف والادخار خلال شهر من تاريخ صدور القرار . واخطار بنك التسليف والادخار وتأجيل النظر في الالتماس المقدم من / شالح سويد حمد العجمي ، بتخصيص بيت حكومي له ولاسرته لحين الحاق ابنه / حسين بالمدارس ، ومرور عامين دراسيين على التحاقه بالمدارس . والموافقة على تخصيص الفيلا رقم ٤٤٣ قطاع ١٨ ضاحية صباح السالم باسم / محمد احمد حسين محمد— وزوجته وابنائه . شريطة استلامه الفيلا بحالتها الراهنة وعدم التنازل عنها مستقبلا . واخطار وزارة الشؤون الاجتماعية والعمل — لجنة بدل الايجار — وعدم الموافقة على الالتماس المقدم من / عبدالله عيسى الطراروة ، باستبعاد اسمه من قرار تخصيص البيت الحكومي رقم ٢٧٢ قطعة ٢ الصليبخات ، وتأكيد القرار السابق المتخذ بالجلسة رقم ٨٦/٨٥/١٠ .

والموافقة على استبعاد اسم الابن / بدر من قرار تخصيص البيت الحكومي رقم ٧ بلوك ٢٥ الدوحة ، واعادة تسجيله باسم والدته/ خديجة بركات وشقيقيه : « خليل سعاد » مع بقاء طلب السكن المقدم من الابن / خليل قائما ، وعند ورود اولويته ينظر في احقيته .

والموافقة على اعادة تسجيل طلب السكن رقم : ٧٦/١٨٣٤ باسم/ ناصر سعيد مهنا غربين — جنسية رقم ١٥٧٨٢ — وزوجته وابنه/ قبلان — وزوجته وأبنائه . مع الغاء طلب السكن المقدم من الابن/ قبلان ودمج مستنداته بملف طلب والده .

والموافقة على تخصيص بيت حكومي بمنطقة الظهر للمذكورين بالفقرة الاولى . شريطة تسليم البيتين العربيين المؤجرين عليهما بأم الهيمان دون نواقص .

والموافقة على تنازل أيتام المرحوم/ زاهي مزعل فهد مبارك العازمي وهم : (أرملته السيدة/ شيخة مرزوق سالم وأبنائه منها : مشاعل، مشعل، فارس، مستورة) ومن غيرها : (الابنة/ مريم وعم الايتام السيد/ مخلد عن البيت الحكومي رقم ٤٦٧ الجهراء، ويخصص لهم بيت حكومي بمنطقة الظهر .

والموافقة على تخصيص البيت المشار اليه بالفقرة الاولى/ مرضي تركي عياش الشمري وزوجته وأبنائه . شريطة استلامه البيت بحالته الراهنة وعدم التنازل عنه مستقبلا وتقدمه بمخالصة من بنك التسليف والادخار .

واخطار مراقبة المتابعة لاستلام البيت العربي المؤجر على/ مرضي بمنطقة الجهراء

واخطار بنك التسليف والادخار .

وعدم الموافقة على الطلب المقدم من أسرة المرحومة/ أقدس محمد صالح . بالتنازل عن البيت الحكومي المخصص لهن بمنطقة الفردوس، وتخصيص شقة لهن بمنطقة ضاحية صباح السالم، لاستنفاذ حقهن باستلامهن البيت المخصص لهن اعتباراً من ٧٩/١٢/١، وتأكيد القرارات السابقة المتخذة في هذا الشأن .

وتأجيل النظر في الطلب المقدم من/ حمود راشد شافي الهاجري بتخصيص سكن حكومي له ولأسرته، لحين البدء بنظام القسائم السكنية، حيث أن مبلغ التثمين الخاص بالسيد المذكور يتجاوز الحد المقرر لذلك .

والموافقة على استبعاد اسم/ مفرح وارد صنيدح من قرار تخصيص البيت الحكومي رقم ٧٨٣ الاحمدي واعادة تسجيله باسم شقيقه فرحي وزوجته وأبنائه، مع بقاء طلب السكن المقدم من السيد/ مفرح قائماً ويأخذ دوره في التوزيع العادي .

واخطار بنك التسليف والادخار .

والموافقة على تخصيص شقة بمنطقة ضاحية صباح السالم لمحمود محمد محمود العوضي وزوجته .

واخطار وزارة الشؤون الاجتماعية والعمل — لجنة بدل الايجار .

والموافقة على تنازل أنور عبدالرحيم علي عبدالرحيم عن البيت الحكومي رقم ١٦٨ قطعة ٣ العارضية . شريطة عدم مطالبته الوزارة بالرعاية السكنية مستقبلا، وتسليم البيت للوزارة دون نواقص .

والغاء طلب السكن رقم ٧٥/١٤٢١ المقدم من السيد المذكور وشطبه من سجلات الوزارة .

وتأكيد القرار المتخذ بالجلسة رقم ٨٦/٨٥/٤٧ فيما تضمنه من تخصيص بيت حكومي بمنطقة العارضية وموضي اشليوي نافل العتيبي وابنيها : (فهد، أحمد) من المرحوم/ مجبل ميرزا اسهلي، شريطة سداد مبلغ خمسة آلاف دينار مقدماً من ثمن البيت عند استلامه وعدم تقدم الابن/ فهد بطلب سكن مستقبلا والغاء ما يخالف ذلك .

وتدارست اللجنة طلبات السكن المقدمة من المواطنين التالية أسماؤهم . وبعد الاطلاع على ملف السكن المقدم من كل منهما . والمستندات المرفقة . وبيان أسرة كل منهما وحالتهما الاجتماعية والسكنية . ولورود أولويتهم في التوزيع .

وتقرر الموافقة على تخصيص بيت حكومي بمنطقة الظهر لكل من المواطنين التالية أسماؤهم بعد . شريطة تنفيذ الملاحظات الموضحة قرين كل حالة على حدة :

محمد جزا بركة جبير العازمي وزوجته وأبنائه، شريطة تسليمه البيت الشعبي . عوض مطلق سيف جاعد العازمي وزوجته وأبنائه واخطار شركة البترول الوطنية . عايض صليهم ردعان مثيب العازمي وزوجته وأبنائه شريطة اخطار لجنة بدل الايجار، سعود حميد عيد عبدالمحسن العجمي اخطار لجنة بدل الايجار بوزارة الشؤون، علي مفرح محمد غانم العازمي وزوجته وأبنائه شريطة تسليمه البيت العربي عند استلامه البيت المخصص له .

والموافقة على تخصيص بيت حكومي بمنطقة العارضية لكل من المواطنين التالية أسماؤهم بعد . شريطة تنفيذ الملاحظات الموضحة قرين كل حالة على حدة :

فهد ماجد سلطان مرزوق وزوجته وأبنائه، فيصل يوسف محمد علي العمر وزوجته وابنتيه، واخطار وزارة الشؤون — لجنة بدل الايجار ، مطر ختريش صالح السهول وزوجته وأبنائه، هاشم عبدالرسول عباس الموسوي وزوجته وأبنائه شريطة تسليم البيت الشعبي رقم ٣٨٤ ق ٦ الصليبية ، عزيز سعود نايف المطيري وزوجتيه وأبنائه شريطة تسليمه البيت الشعبي رقه ٤٢٧ ق ١ الصليبية ، متعب عبدالمحسن عيد هجاد المطيري وزوجته وأبنائه واخطار لجنة بدل الايجار، غلوم عبدالرحيم عبدالكريه ذو الفقار وزوجته واخطار لجنة بدل الايجار ، ركين جار الله مرزوق الشريفي (بصفة ايجار) شريطة تسليم البيتين المؤجرين احدهما على الزوجة والثاني على الزوج تسكن فيه زوجته الثانية — غير كويتية ، حميد محمد ناصر حمود الشمري وزوجته وأبنائه شريطة تسليم البيت العربي المؤجر عليه دون نواقص، هليل جعفر هليل بريك الجميلي وزوجته وابنيه واخطار وزارة الشؤون / لجنة بدل الايجار، مصطفى يعقوب غلوم حسين وزوجته وابنه واخطار لجنة بدل الايجار، سامية أحمد سعد راشد القطان (بصفة ايجار) شريطة تسليمها البيت المؤجر عليها عند استلامها البيت المخصص لها، هيا مهنا عبدالله المهنا (بصفة ايجار) شريطة تسليمها البيت العربي عند استلامها البيت المخصص لها ، خضرة حمد عودة وابنائها من السيد/ بعيجان سعود الحلاوي واخطار لجنة بدل الايجار، علي محمود عبدالعزيز محمود المصاني وزوجته وابنائه شريطة اخطار لجنة بدل الايجار ، حسين علي ناصر أحمد علي القطان وزوجته وأبنائه شريطة اخطار لجنة بدل الايجار ، خضر مدوخ نهار خضر المطيري وزوجته والابناء شريطة اخطار لجنة بدل الايجار، مساعد فهد حراب الوسمي وزوجته والابناء شريطة استبعاد زوجته من البيت الحكومي رقم ٤ ق٣ الرقة .

والموافقة على اجراء التبادل بين كل من خماط ناهي حسين هزاع ومحمد غميض عبدالله المطيري، بحيث يخصص البيت الحكومي رقم ٢٣ قطعة ٣ العارضية للاول وزوجته وأبنائه : (فواز، فوزية، خالد، نورة، فاطمة) مع تحمله بقيمة الاقساط المقررة على البيت وفقاً لقرار مجلس الوزراء الصادر بهذا الشأن .

والبيت الحكومي رقم ٩٦ قطعة ٣ منطقة الفردوس للثاني، وزوجته وأبنائه : (تركي، حسين، طفلة، بدور) ولا يسلم له البيت الا بعد احضاره ما يفيد تسليمه البيت العربي المؤجر عليه . شريطة احضارهما مخالصة من بنك التسليف والادخار خلال شهر من تاريخ صدور القرار . والا أعتبر ما جاء بهذا القرار لاغياً . وعدم مطالبتهما بالاستبدال مستقبلا .

ثانياً : على الجهات المعنية كل في حدود اختصاصه مراعاة تنفيذ ما ورد بيانه بالقرار قبل تنفيذه .

ثالثاً : اخطار بنك التسليف والادخار بمضمون القرار .

والموافقة على اجراء التبادل بين كل من : سليمان بتال مرزوق الديحاني وعطا الله عبدالله عوض الحميدي المطيري بحيث يخصص البيت الحكومي رقم ٦٢٥ قطعة ٥ منطقة العارضية للاول وزوجته وابنه/ بتال، مع تحمله بقية الاقساط المقررة على البيت، وفقاً لقرار مجلس الوزراء في هذا الشأن، والبيت الحكومي رقم ٩٢ قطعة ٣ الصباحية للثاني وزوجته وجميع الابناء : (نشمية، مطلق، مزنة، شمة، بدرية، ايمان، عائشة، عبدالله) شريطة عدم تقدمهما بالاستبدال مستقبلا . واحضار مخالصة من بنك التسليف والادخار خلال شهر من تاريخ صدور القرار، والا أعتبر ما جاء بهذا القرار لاغياً .

واخطار بنك التسليف والادخار بمضمون القرار .

والموافقة على اجراء التبادل بين كل من : زيدان خليف غانم العنزي وحياة مربيد اربيلان العنزي، بحيث يخصص البيت الحكومي رقم ١٥٣ قطعة ٣ الصليبخات للاول وزوجته والابناء : (ناصر، منصور، عبداللطيف، عبدالعزيز، انتصار، لطيفة) والبيت الحكومي رقم ٨٥١ منطقة الجهراء، للثانية وابنيها : (هلال، سلمان) وأسرتيهما . شريطة احضارهما مخالصة من بنك التسليف والادخار في خلال شهر من تاريخ صدور القرار، والا أعتبر ما جاء بهذا القرار لاغياً . وعدم مطالبتهما بالاستبدال مستقبلا .

واخطار بنك التسليف والادخار بمضمون القرار .

والموافقة على تخصيص بيت حكومي — بصفة ايجار — بمنطقة العارضية لهية ابراهيم محمد فهد الحسين . واخطار ادارة أملاك الدولة والخدمات لاستلام البيت المستملك .

مكافحة الذباب في نشرة ارشادية

كتب محمد عمر

اصدر قسم الارشاد الزراعي بالهيئة العامة لشؤون الزراعة والثروة السمكية نشرة ارشادية خاصة بمكافحة الذباب في المناطق الزراعية .

وقد ركزت النشرة ان عمليات مكافحة الذباب بالمبيدات الكيماوية غير فعالة بالشكل المطلوب نظرا لسرعة توالد وتكاثر الذباب ولكون المناطق الزراعية واسعة ومكشوفة صرح بذلك المهندس احمد عبد الوهاب رئيس قسم الارشاد الزراعي وقال ان الحد من توالد الذباب وتكاثره يعتمد بدرجة كبيرة على تقليل مصادر التوالد وهي متوفرة بشكل واسع في المزارع منها :

أ — المخيسة :

لقد استعملت المخيسة في الكويت منذ مدة طويلة وذلك لعدم وجود كمية كافية من السماد العضوي الا انها في الواقع ليست الطريقة المفضلة لاضافة الاسمدة العضوية لاسباب منها :

— يضاف السماد العضوي لتحسين خواص التربة الطبيعية مما يتطلب خلطه وتوزيعه في الارض المراد زراعتها وهذا لا يتوفر عند استعمال المخيسة .

— ان السماد العضوي يزود التربة بالعناصر الغذائية الكبرى والصغرى بكميات صغيرة وعلى فترات طويلة ، وهذا لا يتوفر في المخيسة حيث انها تزود النباتات القريبة منها بالعناصر الغذائية اما البعيدة فأنها لا تستفيد .

بالاضافة الى ذلك فانها لا تعمل على التوفير بكمية السماد حيث انها تحتاج الى تجديد مستمر قد يصل الى ست مرات في الموسم علاوة على انها سبب رئيسي في انتشار الذباب .

ب— حفر السماد :

يفضل تجميع السماد العضوي سواء كان منتجا محليا في المزارع او مشترى من جهات اخرى في حفر تخصص في المزرعة لهذا الغرض ، وفي حالة انتاجه داخل المزرعة يجب نقل السماد دوريا من الحظائر لمنع تراكمه وجعله مصدرا لتكاثر الذباب

جـ— المرافق الصحية :

ان الاهتمام باقامة المرافق الصحية القائمة بالمزرعة سواء للعمال او لصاحب المزرعة والمحافظة على نظافتها ضروري جدا لمنع توالد الذباب ولاضفاء الناحية الحضارية .

يفضل استخدام المخلفات الزراعية في تحسين صفات التربة بدلا من حرقها او التخلص منها وافضل طريقة للاستفادة من المخلفات النباتية هي تخميرها في غرف او حفره خاصة لهذا الغرض بعد ان يفصل عنها الجذوع والافرع الغليظة لصعوبة التحلل ويفضل خلطها بجزء من الاسمدة العضوية المتخمره ورشها بالماء من آن لآخر .

يجب وضع القمامة داخل اكياس ووضعها في الحاويات المخصصة لذلك من قبل البلدية خارج المزرعة كما انه يجب تغطية المخلفات الزراعية الغير مرغوب فيها بغطاء بلاستيكي لحين التخلص منها .

وركزت النشرة الارشادية الخاصة بمكافحة الذباب على انه يجب دفن الحيوانات والطيور النافقه ومخلفات الذبائح بالسرعة الممكنة للحد من تعفنها لحين قيام الاجهزة المعنية بأزالتها وذلك حتى لا تكون سببا في توالد وانتشار الذباب .

اراء وافكار

في عيد الأضحى

اهلا بك يا عيد حللت اهلا ونزلت سهلا اتيت والبشاشة تلف محياك والبهجة تشع من بين حناياك . اتيت وكلنا مشتاقون لقدومك تواقون لمجيئك لقد اعددنا لك الاضحيات وهيأت نسوتنا من اجلك اكلاتنا الشعبية لتكون عربون مودة بينهن وبين اضرحة ذي القربى في صبيحتك . اهلا بك تقرب القلوب التي تفرقت والافئدة التي تجافت وتمزقت اهلا بك تذكرنا بأمواتنا وتجمعنا مع اصحابنا . اهلا بك صفي الاطفال وخدين الشيوخ اهلا بك تغمر في بشرك الطرقات وتشرق بأنوارك على الملاعب والساحات . جميل انت ايها العيد في صبيحتك يقف حجاجنا على عرفات وقد غسل كل منهم ذنوبه وراح يتضرع الى خالقه كي يعيده كل سنة « علينا وعليه » مقرونا بالسرور والحبور ، الاطفال الاغنياء يبددون فيك ما يملكون من نقود ويتباهون بما لبسوا من فاخر الثياب وانيقها . ورحم الله المتنبي الذي قال قولته الخالدة :

عيد بأية حال عدت يا عيد ... بما مضى ام ترى هل فيك تجديد

فلم لا يفعل اطفالنا الفقراء مثلهم ما بال الاسمال البالية لا تفارق اجسادهم الناحلة ؟؟ وما بال الكآبة تلف وجوههم التي هجرها البشر وعافتها البسمة ؟؟ لكم تمنيت فيك يا عيد ان يطعم اغنياؤنا فقراءنا قبل ان يطعموا انفسهم وان يلبسوا فقراءنا جديد الثياب قبل ان يلبسوها انفسهم وكأني بالشاعر محمد الفراتي يقول بلساننا :

سمعت مؤذنا فينا ينادي ... يحي على الصلاة بيوم عيد

فقلت الا فتى مثر ينادي ... جياع الناس حي على الثريد

عقيل العرفي
دير الزور — دار المعلين — سورية

تعقيب على مشكلة الكفاءات الكويتية

تعتبر مشكلة الكفاءات الكويتية ووضع الرجل المناسب في المكان المناسب احدى المشاكل التي يعاني منها المجتمع ان لم تكن أهمها على الاطلاق ... وهي مشكلة طرحت على سطح الحياة الاجتماعية منذ أن بدأت الكوادر الفنية الوطنية تتخرج من الجامعات في مختلف التخصصات التي يحتاجها المجتمع الا أنها لم تجد مجالا للعمل في خدمة الكويت لاسباب كثيرة يأتي في طليعتها وضع الرجل المناسب في غير المكان المناسب ومحاولة البعض الاستئثار بمناصبهم ولو كان ذلك بحرمان هذه الكفاءات من فرص العمل والعطاء وتوجيه الامور لصالح المجتمع واذا وافق رأي القارئة فاطمة رأيي ووقع الحافر على الحافر فانما يدل ذلك على عمق هذه المشكلة وأهميتها وكثرة الذين عانوا منها وانها أصبحت واضحة وضوح الشمس لكل ذي عينين وأنها بحاجة الى حل سريع حتى لا تزداد تفاقماً واتساعاً ...

ولا أدعي ابداً أنني الوحيد الذي أحس بخطورة هذه المشكلة بل هناك كثيرون غيري أحسوا بها وأرادوا طرحها لتجد طريقها الى الحل ... وكل ما هنالك أنهم لم تتح لهم فرصة التعبير عنها عن طريق وسائل الاعلام ... لذلك يجب ألا يؤخذ على القارئة أنها طرحت رأيي لاننا جميعاً يجب أن نمارس كل في مجال عمله رقابة ذاتية على المجتمع ... فنتصدى لمشاكله ونعمق ايجابياته ... وهذا أول واجبات المواطن الصالح المخلص لوطنه .

وفيما يلي رد القارئة فاطمة :

الكفاءات الكويتية

لقد قمت بكتابة مقال في السابع والعشرين من الشهر الماضي تعقيباً على المقال الذي نشر للاخ فرحان الوقيان في الاول من الشهر الماضي نفسه والذي أشار فيه الى ضرورة الاهتمام بالكفاءات الكويتية الشابة وتشجيعها لتصل الى ما تصبو اليه من خلال انصهارها بالعمل المناسب لضمان عطائها وانتاجها، لأن هذه الكفاءات غالباً ما تتعرض للمصاعب والعراقيل من جانب بعض الناس الذين يخافون على مصالحهم الخاصة والمناصب التي يتشبثون بها، وهم يعلمون بأن هذه الكفاءات أجدر من يحمل مسؤولية ذلك العمل الذي يدخل في مجال تخصصهم العلمي .

ولقد أيدت بمقالي كل ما جاء في مقال الاخ الوقيان وذكرت بأن هناك الكثير من السلبيات التي نعاني منها في اداراتنا خاصة : عدم وضع الرجل المناسب في المكان المناسب الذي يلائم تخصصه وتحصيله العلمي الذي جناه بعد جهد استهلك من عمره سنين طويلة .

ان هذا الرأي الذي طرحته يشاركني فيه الكثير من الناس لأن هذه مشكلة لا مجال للجدال حولها فهي من السلبيات التي نسمع بها ونعيشها، وليس لدينا اليد الطولى في حلها، وان لسان حالنا في ذلك هو طرحها من خلال الصحافة « السلطة الرابعة »، فهي تبرز على الاقل وجهة نظرنا حول بعض السلبيات التي نعاني منها، وتعاني منها أيضاً الكثير من المجتمعات المتحضرة في هذا العالم .

ولقد علمت أن الأخت القارئة هدى العلي اتصلت هاتفياً بالأخ الوقيان، وذكرت له بأن هذا الرأي الذي طرح ليس رأي أحد آخر بل هو رأي الوقيان نفسه، واني هنا أوضح بأن هذا الرأي خاص بي أنا وقد كتبت موضوعي تعقيباً على ما كتبه الاخ الوقيان حول (الكفاءات الكويتية)، وطلبت منه عدم ذكر اسمي الكامل بل وضع الحروف الاولى منه وهو (فاطمة. ي) وذلك كي لا يظن أحد بأن هذا الرأي موجه ضد شخص معين .

وأود أن أجيب الأخت بأننا في هذه البلاد والحمد لله نتمتع بالديمقراطية وحرية الرأي، ولسنا بذلك أقل من المجتمعات الاخرى، فهذه الحرية كفلها لنا القانون والدستور واننا ما زلنا نتمتع بهذه النعمة واني عندما طرحت هذه المشكلة لم أقم بتوجيه الاساءة لأحد معين بل ان هدفي من وراء ذلك ابراز بعض السلبيات التي نعاني منها، ومحاولة عرضها أمام المجتمع والمسؤولين بقصد وضع الحلول المناسبة لها بدلا من رؤية الأخطاء بأعيننا والسكوت عنها . وان ما أفعله هو النقد البناء لمشاكل الحياة التي نعيشها بهدف وضع الحلول المناسبة لها . وأرجو منك يا أخت هدى « اذا كان هذا هو اسمك الحقيقي » أن تكوني واضحة كما فعلت وترسلي باسمك وعنوانك كاملا للجريدة مع اثبات لهويتك، وذكر وجهة نظرك واحتجاجك على هذا الموضوع، علماً بأني لم أوجه مقالي لشخص معين بل كان موجهاً للناس كافة، لان هذه القضية تهم الجميع، والدليل على ذلك أن الأخ فرحان ذكر ذلك الموضوع في مقاله ، وقمت أنا بكتابة وجهة نظري حوله فكانت مطابقة تماماً لما ذكر لأني كما ذكرت سابقاً أعيش هذه المشكلة ولم أسمع بها من بعيد، واني مسؤولة تماماً عمّا ذكرت .

فأرجو منك يا أخت (هدى) اذا كانت لديك وجهة نظر أخرى الرد على كلامي هذا مع ذكر اسمك كاملا لأن ذلك يعطيني فرصة ذهبية لطرح الموضوع بشكل واضح مثبتاً فيه كل الجوانب السلبية .

فهل يا ترى تتكرمي بذلك ؟؟

والله يوفق الجميع

فاطمة يوسف
« القادسية »

★★★★★★★★★★★★★★★★★★★★★★★★★★★★★★

مع العاملين في العيد

في صبيحة اليوم الاول من العيد بكرت في الذهاب الى السوق لشراء بعض الارغفة والقوم في البيت نيام ، كما بيت الرغبة على ان اصافح بالكف بائع الخبز في منتهى السوق فهو رجل دؤوب وعادل وفي مثل سني لم تقعده الحاجة عن العمل .

واذ رفع من قامته عن كومة العجين مددت اليه يدي بحرارة وقلت عيد سعيد يا حاج . واضحى مباركا بعون الله .

نفض ما علق بيده واصابعه من العجين وقال — عيد سعيد اذا شاء الله والا فان السعادة احلام .. ولكن اعذرني يا سيدي حين اسحب يدي فان يدي متسخة من عمل طوال الليل لاعداد ارغفة الصباح .

دنوت من الكهل خطوة اخرى ووضعت كفه اليمنى بين راحتي وقبلته وقلت حذار ان تعيد هذا على سمعي يا حاج ، حذار ان تقول ان يدك وسخة او متسخة ان الايدي الوسخة لذوي الضمائر الوسخة .. للايدي القاتلة كل مباسم الحياة .

ان الايدي الوسخة هي الايدي المزورة التي تمتد تتقاضى الرشاوي عن انجاز اعمال واجبة .. قال— كفى يا سيدي .. اذن فان يدي هذه ليست وسخة .

صافحته مرة اخرى وقلت — بالتأكيد ومتى كانت بقايا العجين في الكف العاملة وسخا . ومتى كان سهر الليل لاعداد ارغفة النهار كذلك لا تخجل هات يدك لمصافحتي .

وتراجع الرجل الى الوراء وناولني ستة ارغفة من الخبز الحار المقبب باللون البني من لهب الفرن وقال — حرام ان اقبض منك ثمن هذه الارغفة ، فقد قبضته معنويا وهذا اغلى من ثمنها مئة مرة وتبسم بود وهو يقول : هاك كيسا وضعه تحت الارغفة فما زالت حارة على يد عارية وتابعت طريق العودة بعينين غارقتين بالدمع .

★ قلت للصرافة التي تقاضيت منها راتبي التقاعدي لايام العيد : لو تفضلت يا ابنتي وراجعت حساب الراتب من جديد .

تناولت المبلغ من يدي برحابة صدر مع شدة الزحام على الشباك وبسرعة اعادت تقليب الاوراق النقدية عدا ثم اعادتها الى يدي مبتسمة وقالت — كاملة ايها الحاج ... بلازيادة او نقصان فقال رجل من المنتظرين : ما أصغره المبلغ !! وتشك في صحة الحساب !.. انه لايكاد يساوي مخصصات غلاء المعيشة لبعضهم هل كانت خدمتك في الدولة قصيرة ؟

قلت — شكرا لاهتمامك بي وعلى اية حال فاتنا في ظروف الحرب ... ولم ازد شيئاً .

وتنحى الرجل عني آخذا دوره على الشباك وهو يطوي صدره على ما قبض ...

عندئذ ضحكت وقلت — يبدو ان خدمتك كانت طويلة حتى تقبض كل هذه الرزمة فتبسم بفزع : ربما .. ربما .. شيء كهذا ، ثم انصرف ..

عبدالمجيد لطفي

صباح الخير

اهل الكويت... يا معالي الوزير...

استكمالا لما كتبته مؤخرا حول السياحة والمرض الذي تحدث عنهما السيد وزير الصحة د . عبدالرحمن العوضي في ديوانية الوزارة في الاسبوع الماضي... هناك شاب كويتي حالته الصحية تستدعي الذهاب للخارج من اجل العلاج وبالفعل فقد تمت الموافقة على علاجه وبينما هو يكمل اجراءات العلاج بالوزارة... وجّه له احد المسؤولين عن العلاج بالخارج كلمة كان لها من الاثر ما جعل هذا الشاب يقوم بتمزيق اوراقه امام عيني هذا المسؤول مؤكدا له انه فعلا بحاجة الى العلاج... لا للسياحة كما اتهمه... في الوقت الذي كان على هذا المسؤول ومن موقع الشعور بالمسؤولية ان يكون اكثر عطفا واكثر اهتماما بكل مريض وخصوصا اولئك الذين يحملون تقارير طبية تثبت صحة اقوالهم وان حالتهم الصحية تستدعي السفر الى الخارج بحثا عن الشفاء... فمن الخطأ ان يعتقد البعض ان جميع اهل الكويت اغنياء وبالتالي لا يحتاجون الى التكاليف التي تدفعها لهم الوزارة ليتمكنوا من العلاج بالخارج... بل هناك من هم في حالة مادية لا تسمح لهم –باي حال من الاحوال– بارسال اي ابن من ابنائهم للخارج ... ومن هذا المنطلق ساهمت الدولة وتساهم منذ سنوات طويلة في مساعدة اهل الكويت المحتاجين للعلاج بالخارج وذلك بعد ان تثبت التقارير الطبية حاجة اي مريض منهم الى الذهاب للبحث عن العلاج... وذلك لايمان الدولة الكامل بضرورة مساعدة اي مواطن ليكون عضوا فعالا يساهم في عملية البناء بعد ان يكتب له الله الشفاء... وهذه الحقيقة يجب الاهتمام بها جيداً ، ولا يجوز توجيه اية تهمة لأي مواطن إلا بعد التأكد من حقيقته ومعرفة ظروفه التي أتت به الى الوزارة .

ان كثيرا من المفاهيم السائدة بين بعض افراد هذا المجتمع تشكل عقبة كبيرة امام سد حاجة اهل الكويت... وان الاساليب الملتوية التي يتبعها بعض من هم ليسوا بحاجة الى العلاج بالخارج ومع ذلك يسافرون بحجة الاستشفاء لا يجوز ان نعممها على الجميع في كل الاحوال بل على الوزارة مسؤولية كشف المتلاعبين الحقيقيين مدعي المرض وان يعرف كل مسؤول انه وضع للاشراف على تلك العملية وان هناك ضوابط وإجراءات واصولا قبل ان يوجّه كلمة التأنيب الى اي مواطن... فالمواطن الكويتي يبقى عزيز النفس في كل الاحوال... ولا يمكن ان يقدم اي تنازلات على حساب تلك العزة التي اكتسبها من البيئة الكويتية وقيمها الطيبة... وان وزارة الصحة ممثلة في بعض مسؤوليها قد مرت عليها الكثير من الحالات وعليها بالتدقيق الجيد الذي من خلاله تعرف من هو الذي يستحق الذهاب للعلاج بالخارج دون الرضوخ لاية امور تتهاون بها مع اية حالة لان اهل الكويت كلهم سواسية ، حتى اصبح المواطن المحتاج فعلا يتحمل جريرة غيره من اولئك غير المحتاجين الذين سمحوا لانفسهم بالذهاب للعلاج بالخارج دون وجه حق بينما نجد المحتاج الحقيقي ضائعا بين اروقة الوزارة!

وتبقى لنا كلمة اخيرة لابد من ذكرها .. وهي انه لابد من وجود الاشخاص الذين يعرفون ظروف وملابسات اية حالة تفد على الوزارة حتى لا يهضم حق من هو بحاجة الى تلك المساعدة .. ولا بد من المعرفة التامة باهل الكويت والتركيبة الخاصة لكل مواطن ينتمي الى هذه الارض .

وكم اتمنى ان لا يعتبر الخلط بين المرض والسياحة مبدأ من خلاله يتعامل موظفو الوزارة مع كل مريض يتوجه الى الوزراة . باعتباران تلك الكلمة ذكرها معالي وزير الصحة في حديثه مؤخرا .. حتى لا يشعر المواطن بأي نوع من المعاناة التي لولاها لما اتجه اي مواطن الى الوزارة ولما سمع ما لا يستحب سماعه .. اتمنى الا يكون ذلك !!

فرحان الوقيان

السفارة الهندية تحتفل بعيد الاستقلال الاربعين

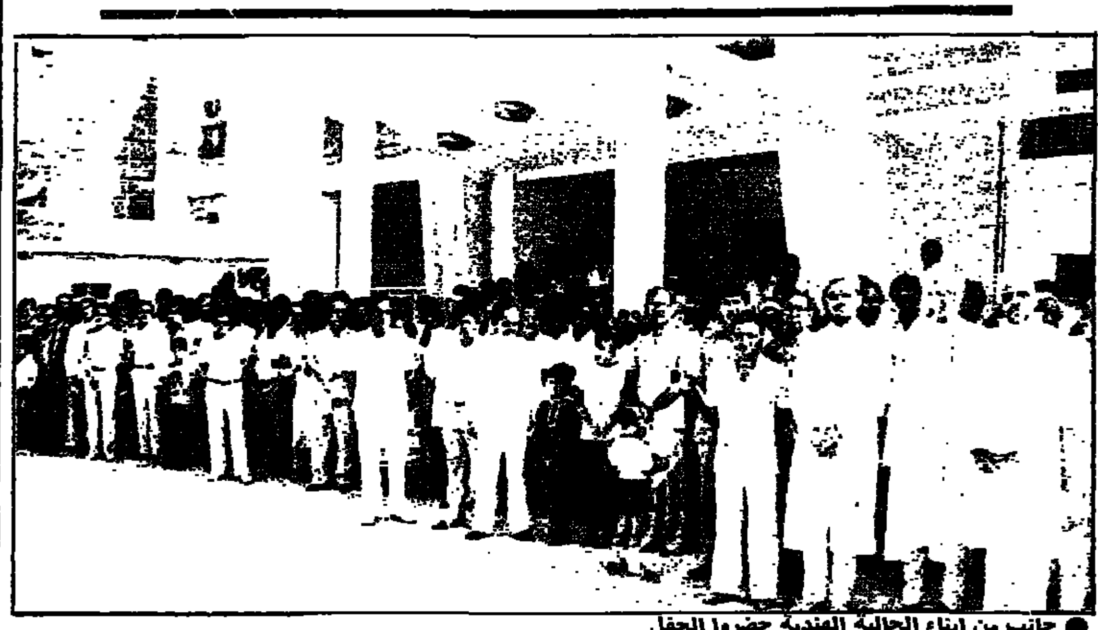

● جانب من ابناء الجالية الهندية حضروا الحفل

بمناسبة الاحتفال بيوم الاستقلال الاربعين لجمهورية الهند، والذي يصادف يوم ١٥ اغسطس ١٩٨٦، اقامت السفارة الهندية في مبناها بمنطقة بنيد القار حفلا لرفع العلم وذلك في اول ايام العيد .. حضر الحفل لفيف من ابناء الجالية الهندية في الكويت، واشتمل الحفل على القاء بعض الكلمات بالمناسبة ، واناشيد وطنية ، وتوزيع الهدايا والجوائز .

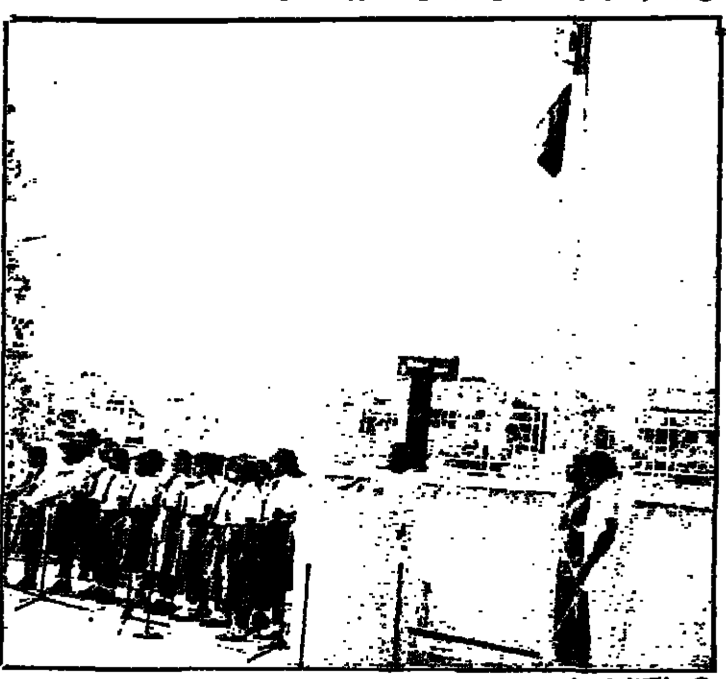

● رفع العلم الهندي

● حرم السفير الهندي توزع الجوائز

السفارة الباكستانية تحتفل بذكرى الاستقلال

● كلمة بالمناسبة

بمناسبة ذكرى مرور ١٤ سنة على الاستقلال، اقامت السفارة الباكستانية حفلا لرفع العلم بمقر السفارة بمنطقة الدعية، وذلك يوم الخميس الماضي ١٤ اغسطس الجاري.

حضر الحفل اركان السفارة ولفيف من ابناء الجالية الباكستانية في الكويت.. وقد تضمن الحفل القاء كلمات بالمناسبة، ورفع العلم وتحيته اضافة الى الاناشيد الوطنية.

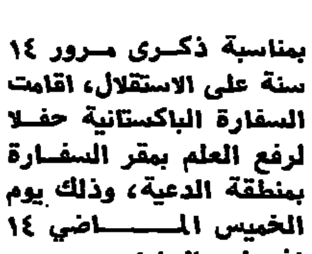

● رفع العلم الباكستاني

● خلال مراسم رفع العلم .

● عبدالفتاح الدهمساوي احتفل بخطوبة ابنته لبنى الى رجل الاعمال جمال المسلمي، حضر الحفل لفيف من الاهل والاصدقاء، الف مبروك.

● عبدالله محمد قطامش احتفل بزفافه على الانسة سعاد وسط فرحة الاهل والاصدقاء الذين حضروا الحفل متمنين للعروسين حياة ترفل بالسعادة والهناء الف مبروك.

● محمود نعمان قطامش احتفل بزفافه على الانسة فاتن الهندي في عمان، حضر الحفل لفيف من العائلات الصديقة والقريبة مبروك وبالرفاء والبنين .

● بدر خالد الحربي من اسرة المحكمة الكلية اقام للزملاء في العمل مأدبة عشاء كبرى لمناسبة عزيزة لديه .

● أهدت السيدة لطيفة الحساوي من اسرة مكتب سمو ولي العهد الزوج مساعد السلطان طفلة جميلة شقيقة «لفاطمة»، مبروك. وجعلها الله من ابناء السلامة .

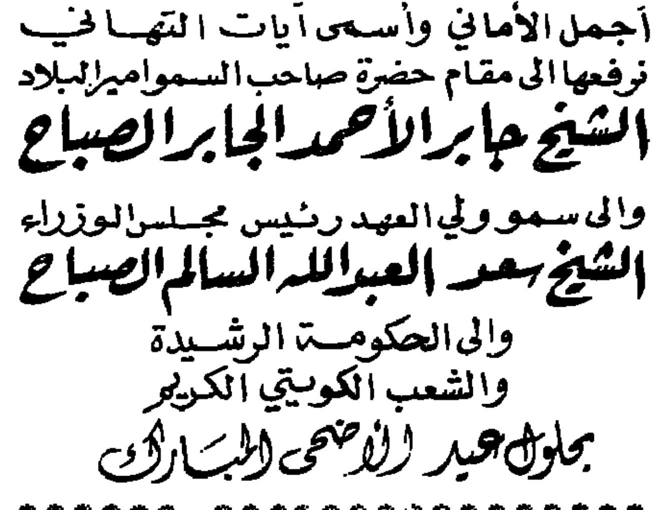

● احمد ضوي يغادر البلاد متوجها الى القاهرة لقضاء اجازته السنوية بين الاهل والاصدقاء والاحباب، بالسلامة .

في ذمة الله

– فهد سليمان الحربي –٤٩عاما– الفروانية ق ٩ ش الجنوبي ت ٤٧١٣٣٩٦ .

– مريم عبدالله محمد الشهاب –٦٤عاما– حسينية الياسين – المنصورية ت ٤٨٧١٤٨٩ .

– مناور حمود العازمي –٦٥عاما– بيان ق ٨ ، م ٣٢ ، ش ١ ، ديوان اولاد مناور ت ٥٣٨٨٨٧٤ .

– عيد أرديني غانم العازمي –٥٤عاما– الرقة ق٧ ، ش٠١٠، م٢٩٦ ، ت ٣٩٤١٣٩١ .

مواعيد الزيارات في المتحف العلمي

بمناسبة عطلة عيد الاضحى المبارك اعلن المتحف العلمي عن فتح ابوابه ثاني وثالث ايام العيد وذلك من الساعة الخامسة مساء .

اما بعد العيد فان ابواب المتحف مفتوحة كالمعتاد في ايام السبت والاحد والاثنين والاربعاء، واعتبارا من الساعة الخامسة مساء .

واما عن يوم الجمعة فستكون الزيارة من الساعة التاسعة صباحا .

الحدائق تحتفل بعيد الأضحى المبارك

● سعيدة بهذه اللعبة المسليه

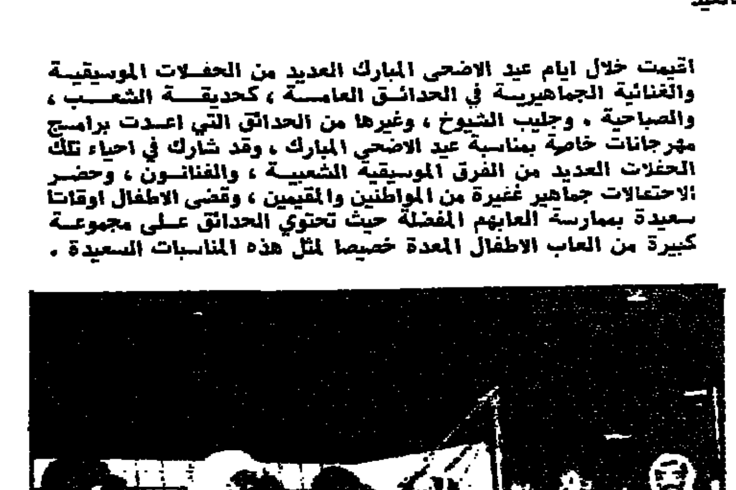

● اسرة حضرت بكامل افرادها فرحة بالعيد

اقيمت خلال ايام عيد الاضحى المبارك العديد من الحفلات الموسيقية والغنائية الجماهيرية في الحدائق العامة ، كحديقة الشعب ، والصباحية ، وجليب الشيوخ ، وغيرها من الحدائق التي اعدت برامج مهرجانات خاصة بمناسبة عيد الاضحي المبارك ، وقد شارك في احياء تلك الحفلات العديد من الفرق الموسيقية الشعبية ، والفنانون ، وحضر الاحتفالات جماهير غفيرة من المواطنين والمقيمين ، وقضى الاطفال اوقاتا سعيدة بممارسة العابهم المفضلة حيث تحتوي الحدائق على مجموعة كبيرة من العاب الاطفال المعدة خصيصا لمثل هذه المناسبات السعيدة .

● العائلات تتابع احتفالات الحدائق

● من الفرق الشعبية المشاركة

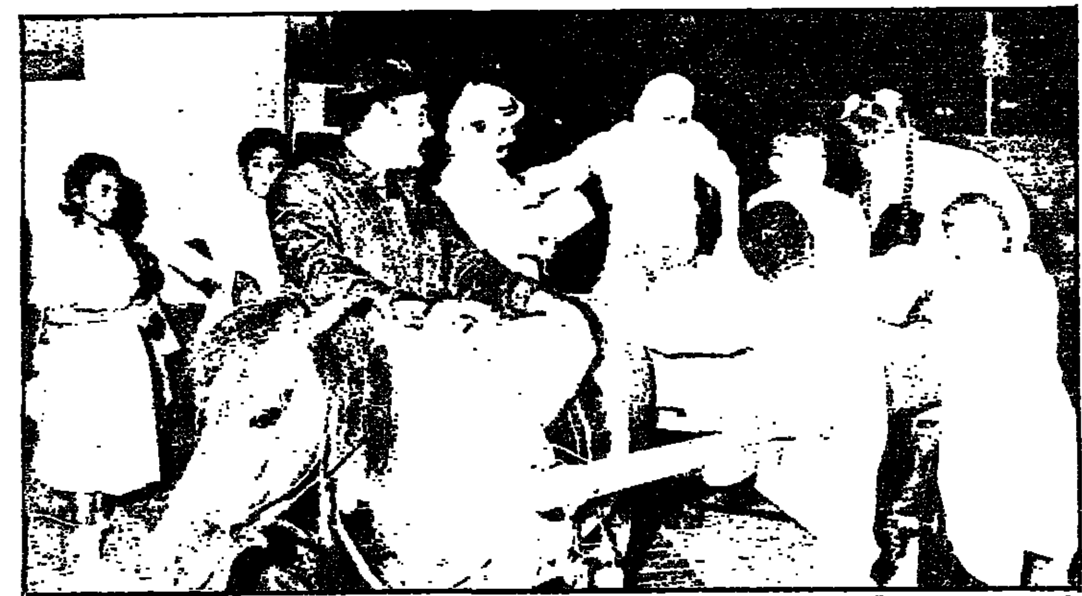

● من الالعاب الطريفة

● الاطفال ولعبة المراجيح

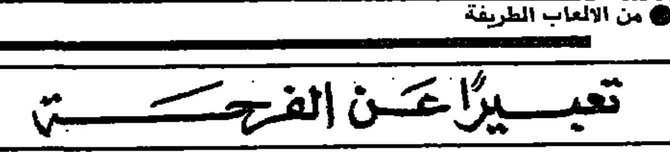

تعبيراً عن الفرحة

استعراض دراجات نارية للشباب

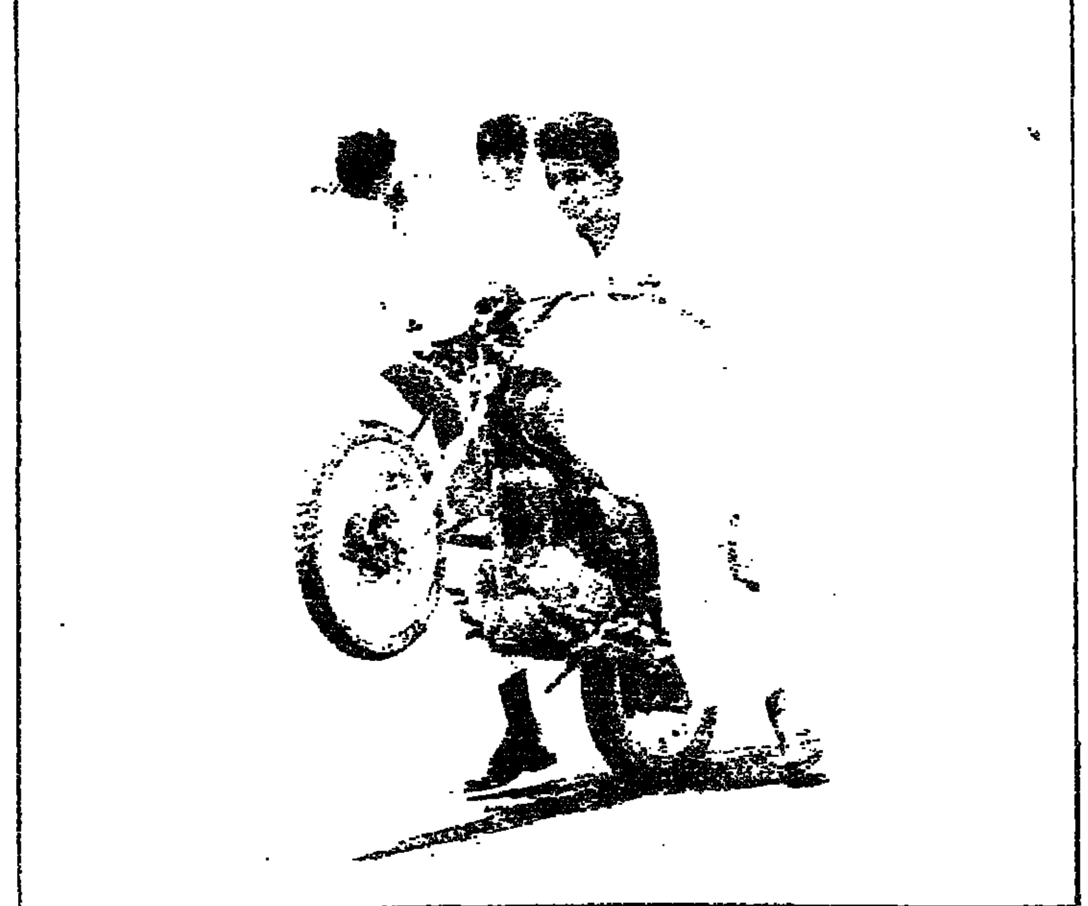

● القيادة على عجلة واحدة

الاولاد والشباب.. عبروا عن فرحتهم بالعيد بطريقتهم الخاصة.. وبممارسة هواياتهم المفضلة.. فعلى جوانب طريق الدائري السادس كانت هناك استعراضات لاولئك الشباب على الدراجات النارية.. وحول مدن الملاهي كثرت تلك الاستعراضات، وان كان الشباب يقضون اوقاتا سعيدة في ممارسة هذه الهواية، الا انها هواية لا تخلو في الواقع من المخاطرة التي نامل ان يتنبه لها الشباب الذين نحرص دائما على سلامتهم، لاننا نريد ان تدوم اوقات السعادة لهم، ونتمنى منهم ان يكونوا على قدر المسؤولية لانهم عماد المستقبل وامل الغد.. ليمارسوا هواياتهم المفضلة، ولكن في اماكن بعيدة عن ازعاج الاخرين، وبلطف بحيث لا يؤذون انفسهم.

● جانب من الاستعراض

● سعداء بهذه الالعاب

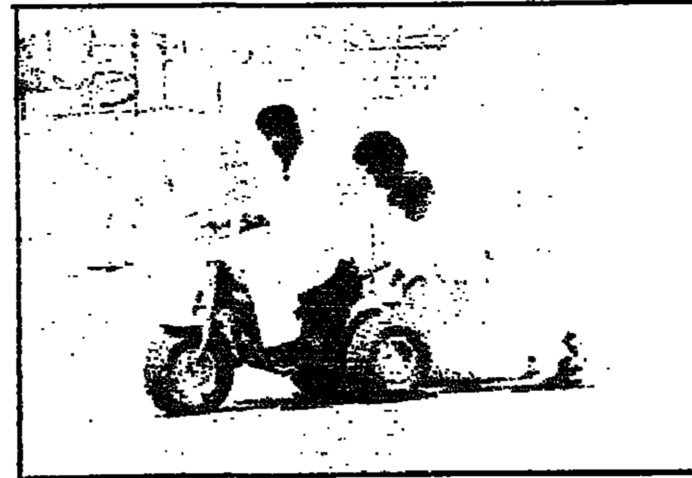

● «عطوني.. دزة»

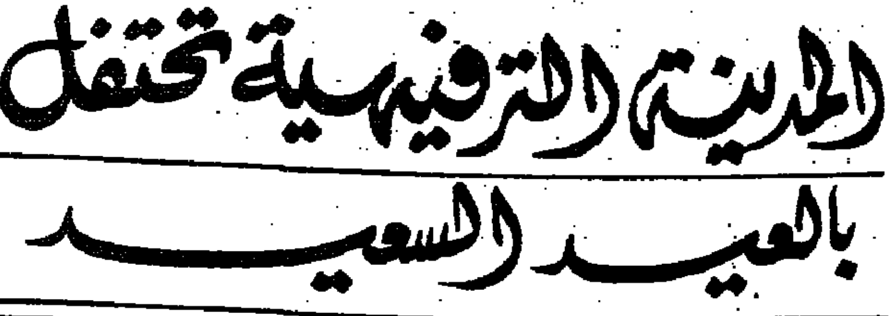

المدينة الترفيهية تحتفل بالعيد السعيد

● الاطفال ولعبة الخيول

● من الالعاب البحرية في المدينة الترفيهية

● رجال الامن يحفظون النظام

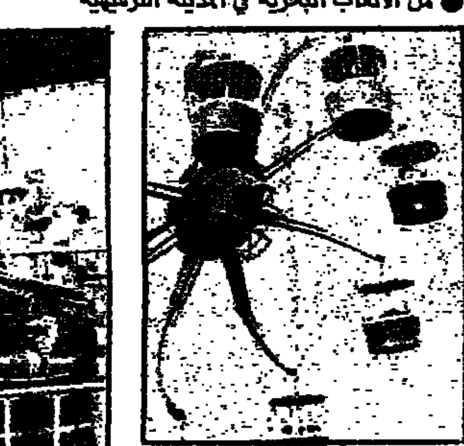

● لعبة المراجيح

منذ ساعات الصباح وحتى ساعات متأخرة من المساء على طوال أيام العيد والاطفال يتوافدون الى مدن الملاهي والمدينة الترفيهية وكافة أماكن الترفيه والتسلية لقضاء أوقات من السعادة والسرور .

.. فالاعياد لهم واليهم ، ومن حقهم أن يشعروا بالسعادة التي نتمنى لهم ولنا دوامها .. عدسة « الرأي العام » التقطت العديد من اللقطات لالعاب الاطفال داخل المدينة الترفيهية ومدن الملاهي فكانت هذه اللقطات .. التي تبين جانبا من الالعاب العديدة التي تحتويها المدينة الترفيهية ، حيث أعدت الادارة برامج حافلة بكل ماهو جديد بهذه المناسبة السعيدة .

● لعبة السيارات

● القطار السريع

● « فوق الخيل موق الخيل »

مهرجان الطفولة في الفنادق فرحة بالعيد

● العائلات تشارك أطفالها الفرحة

أعدت الفنادق الكويتية على عادتها من كل عام احتفالا بمناسبة عيد الاضحى المبارك برامج مسلية للاطفال ومهرجانات تحتوي على فقرات طريفة ومسابقات من شأنها اضفاء جو من البهجة والسعادة الى نفوس الاطفال ، وقد كان الاقبال كبيرا على مهرجانات الطفولة حيث قضى الاطفال والاسر أوقات مليئة بالفرحة والسرور ، كما شارك في احياء تلك المهرجانات والحفلات عدد كبير من نجوم الفن والفرق الموسيقية ، قدموا وصلات غنائية ومقطوعات موسيقية لاقت استحسان الحضور .

● صديق الاطفال يشاركهم فرحة العيد

● فقرة مسلية

● ضياء محمد

● هدية الى ام وطفلها في العيد والبسمة على الوجوه

● لمسة حنان في هذا اليوم السعيد

● من اجل اسعاد المرضى

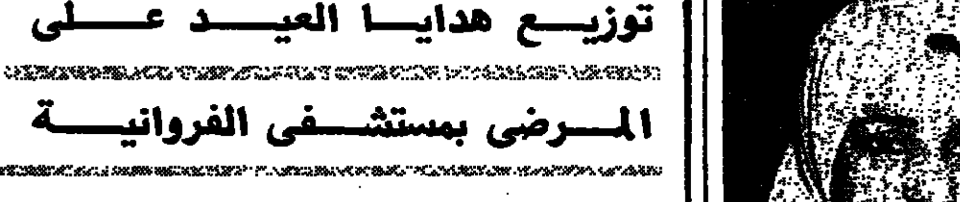

توزيع هدايا العيد على المرضى بمستشفى الفروانية

اقام قسم الخدمة الاجتماعية بمستشفى الفروانية جريا على عادته بالاحتفال بالمناسبات الوطنية والاعياد، وبمناسبة عيد الاضحى المبارك حفلا ترفيهيا للمرضى حيث تم توزيع الهدايا والحلوى على المرضى والاطفال لادخال البهجة والسرور الى نفوسهم في مثل هذه الايام السعيدة، وقد كان لهذه البادرة وقع واثر كبير في نفوس المرضى وكانت بادرة انسانية يشكرون عليها.

كوكتيل !

ضرورة استمرارية يوم البحار..

من اجل الابقاء على موقع يوم البحار.. لا بد لجميع الجهود ان تتكاتف للعمل على تحقيق هذه الرغبة الجماهيرية الملحة.. لست اول من ينادي بتحقيق هذه الرغبة، ولن اكون اخرهم، الا ان من يشاهد ذلك الاقبال الجماهيري الكبير الذي شهده موقع يوم البحار خلال ايام عيد الاضحى المبارك وشاهد تلك اللهفة والشوق وانطباعات البهجة والسرور على محيا الاطفال وعائلاتهم معا يلمس مغزى ما نرمي اليه من هذه المطالبة، في هذا الموقع الجميع ينسون صخب الحاضر ويتذكرون الماضي بتراثه وحضارته، وتجتمع الاسر والعائلات على ساحل البحر الذي ارتبط به المجتمع الكويتي قديما وحديثا، ولذلك وما دامت كل المؤشرات تشير الى نجاح هذا المكان في جذب المواطنين فما المانع من الابقاء عليه، بل واعطائه صفة الديمومة والاستمرارية عن طريق ابقائه رسميا كموقع مصغر لمدينة الكويت القديمة واضفاء اللمسات اللازمة من اجل ذلك كقيام الحرف الكويتية القديمة في ذلك الموقع.. ولا ننسى ان مما يستدعي الابقاء على هذا الموقع خاصة في هذا الوقت كونه يعتبر المكان الوحيد الملائم على الشاطىء كي تقضي العائلات وقت فراغها خاصة وان مشروع الواجهة البحرية مازال تحت التنفيذ وقد اغلق العمل في هذا المشروع الجزء الاكبر من الشاطىء الساحلي.. ومع كل ما ذكرنا فان الامل معقود بتفهم هذه الرغبة من قبل المسؤولين والاستجابة لها.

عوني الداود

العيد الكويتي القديم في موقع يوم البحار

بمناسبة عيد الاضحى المبارك وبناء على رغبة الجماهير استمرت الاحتفالات والمهرجانات في موقع يوم البحار على شاطىء الخليج العربي وذلك يوميا من الساعة الخامسة وحتى العاشرة مساء ، حيث يبقى السوق الكويتي القديم مفتوحا ،

بالاضافة الى الالعاب العديدة المسلية للاطفال التي تعكس صورة العيد الكويتي القديم . وقد اعدت بهذه المناسبة برامج ترفيهية شيقة وقدمت عروضا سينمائية وثائقية تصور التراث الكويتي القديم ،

الاصيل ، كما شاركت احدى الفرق الموسيقية الغنائية المحلية باحياء حفل غنائي ساهر سيستمر طيلة ايام العيد في موقع يوم البحار . وقد بدت السعادة والسرور على وجوه الاطفال وذويهم من الاباء والامهات الذين اتوا من كافة مناطق الكويت الى هذا الموقع الذي يعود بذاكرتهم الى ماضي الاباء والاجداد والى تذكر حفلات العيد في كويت الماضي .

« الراي العام » وخلال تجولها في الموقع التقت بالسيدين عبد الرحمن المزروعي وكيل وزارة الشؤون الاجتماعية المساعد ، وابراهيم البغلي مدير ادارة المتاحف والاثار بوزارة الاعلام اللذان ابديا سرورهما وسعادتهما بما يشاهدانه من انطباعات السعادة والفرحة في وجوه الاطفال والمواطنين كذلك .

وبسؤاله عن العيد في الكويت قديما قال الوكيل المزروعي :« هذا هو العيد القديم » .. مشيرا الى الالعاب الموجودة في موقع يوم البحار واضاف : كل شيء يسير على البساطة والطبيعة ، هنا في هذا المكان تلمس القديم واصالته وماضي الاباء والاجداد وناشد السيدان المزروعي والبغلي المواطنين بالمحافظة على هذا المكان ، كما ناشدا اجهزة الاعلام بتبني هذا الامر كي يبقى متنفسا ترويحيا مجانيا اختياريا بالاضافة الى مراكز المشروعات السياحية العديدة ، وبذلك يكون امام المواطنين اكثر من اختيار ، واكثر من مكان يتجهون اليه لقضاء اوقات فراغهم . واوضح السيد البغلي ان هذه الاحتفالات سوف تستمر وسيبقى المكان مفتوحا طوال ايام العيد من الساعة الخامسة وحتى العاشرة مساء وحتى لمدة اسبوع بعد العيد .

تصوير :

- سعد هنداوي
- هيثم مرشد
- بسام لطفي

● سواح اجانب جذبهم المكان

● العاب العيد

● لعبة العربات القديمة

● العديد من العائلات امام المشغولات الشعبية

● « البرد » على الطريقة القديمة

● عبد الرحمن المزروعي وابراهيم البغلي

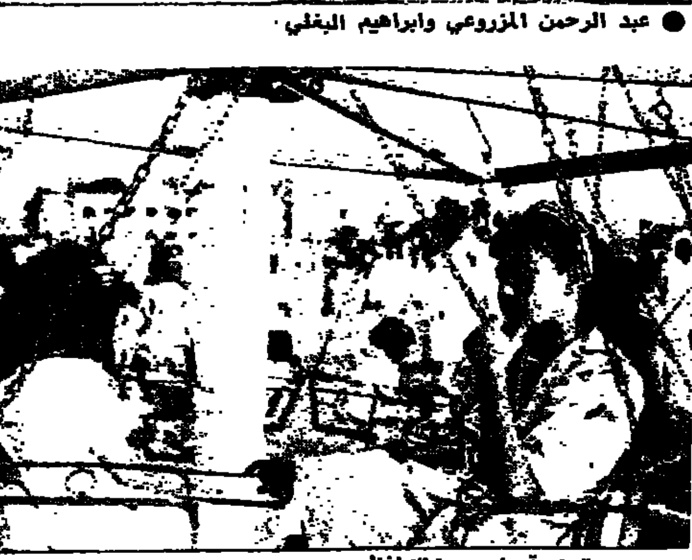

● السعادة بادية على محيا الاطفال

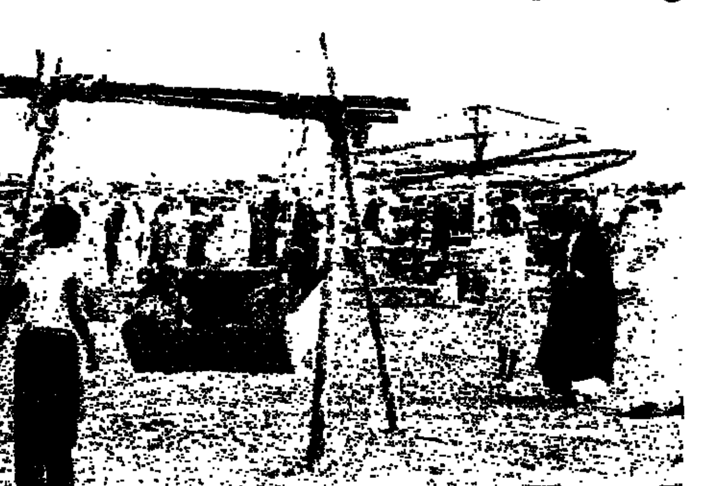

● والمراجيح القديمة لاقت اقبال الاطفال

هكذا من الأصل

العملات في الكويت

فيما يلي اسعار العملات الرئيسية كما اعلنتها البنوك المحلية وكما وردتنا من بنك الكويت المركزي :

العمله	شراء	بيع
دولار اميركي	٠٫٢٩٠١٠	٠٫٢٩٣٦٥
جنيه استرليني	٠٫٤٣١٢٥	٠٫٤٣٥٥٠
مارك الماني	٠٫١٣٩٦٠	٠٫١٤٠٩٥
فرنك سويسري	٠٫١٧٣٦٥	٠٫١٧٤٤٥
فرنك فرنسي	٠٫٤٢٩٠	٠٫٤٣٣٥
ليره ايطاليه	٠٫٠٠٠٢٠٣٠	٠٫٠٠٠٢٠٥٥
دينار بحريني	٠٫٧٦٩٢٥	٠٫٧٧٦٥٠
درهم امارات	٠٫٠٧٨٩٥	٠٫٠٧٩٧٠
ريال سعودي	٠٫٠٧٧٣٠	٠٫٠٧٨٠٥
ريال قطري	٠٫٠٧٩٦٥	٠٫٠٨٠٤٥
ريال عماني	٠٫٧٥٣٠٠	٠٫٧٦٠٦٥
الين الياباني	٠٫٠٠١٨٧٢٠	٠٫٠٠١٨٩١٥

الذهب والفضة

كانت اسعار الذهب في السوق المحلية بعد ظهر يوم امس كما يلي :

	سعر البيع ظهر امس
كيلو ٩٩٥	٣١٨٥٫٠٠
كيلو ٩٩٩	٣١٩٨٫٠٠
كيلو ٩٩٩٩	٣٧٠٢٫٠٠
١٠ تولات	٤٢٦٫١٥٠
٥ تولات	٢١١٫١٥٠
تولة واحدة	٤٣٫٢٢٥
اونصة واحدة	١٠٨٫٠٠٠
نصف اونصة	٥٤٫٠٠٠
ربع [illegible]	[illegible]
كيلو الفضة	٦٢٫٠٠٠

الفوائد على الدينار

بلغ معدل اسعار الفوائد للدينار الكويتي على المعاملات الجارية [illegible] للبنك المركزي يوم امس كما يلي :

المدة	عرض	طلب
اسبوع	٧ ٣/٤	٧ ٣/٨
اسبوعان	٧ ١١/١٦	٧ ٣/٨
٣ اسابيع	٧ ١١/١٦	٧ ٣/٨
شهر	[illegible]	٧ ٧/١٦
شهران	[illegible]	٧ ٧/١٦
٣ شهور	٧ ١١/١٦	٧ ٧/١٦
٦ شهور	٧ ١١/١٦	٧ ٧/١٦
٩ شهور	٧ ١١/١٦	٧ ٧/١٦
سنة	[illegible]	٧ ٧/١٦

العملات في الخليج

● **السعودية**

اعلنت مؤسسة النقد العربي السعودي امس الاسعار التقريبية على اساس متوسط اسعار لندن مقومة باسعر الرسمي لبيع الدولار الاميركي .

العملة	ريال سعودي
دولار اميركي	٣٫٦٥
جنيه استرليني	٥٫٥٤
مارك الماني	١٫٨١
فرنك سويسري	٢٫٠٥
فرنك فرنسي	٠٫٥٦
ين ياباني «المائة»	٢٫٧١

واوضحت المؤسسة ان سعر الدولار الاميركي هو سعر بيع المؤسسة للبنوك اما بالنسبة لسعر بيع البنوك للجمهور فيضاف ٨/١٪ لغاية مليون دولار اميركي و١٦/١٪ للمبالغ التي تزيد عن مليون دولار اميركي .

● **البحرين :**

	بيع	شراء
د. بحريني	٠٫٣٧٦٩٨/٠٨	٠٫٣٧٧٠٠/١٠
د. اردني	٠٫٣٤٧٠٠/٥٠	٠٫٣٤٧٢٥/٠٠
د. كويتي	٠٫٢٩٠٧٥/٨٥	٠٫٢٩٠٧٥/٠٩
ر. عماني	٠٫٢٨٤٩٥/٠٥	٠٫٨٤٩٥/٠٥
ر. قطري	٣٫٦٤٠٠/١٦	٣٫٦٣٨٥/١٣
ر. سعودي	٣٫٧٥٢٥٫٣٥	٣٫٧٥١٠٫٣٠
د. امارات	٣٫٦٩٧٠٧/٣٣	٣٫٦٩٧٢٦/٣١
ل. لبنانيه	٤٤٫٤٥/٦٥	٤٤٫٥٠/٨٠
د. اميركي	٠٫٣٧٢٥٠	٠٫٣٧٩٥٠
ج. استرليني	٠٫٥٤٩٤٠	٠٫٥٦٣٩٠
م. الماني	٠٫١٨٠١٠	٠٫١٨٣١٠

● **قطر :**

فيما يلي اسعار العملات الاجنبية بالنسبة للريال القطري كما وردت من بنك قطر الوطني .

دولار اميركي	٣٫٦٣٠	٣٫٦٥٠٢
جنيه استرليني	٥٫٣٨٢٥	٥٫٤٨٢٥
مارك الماني	١٫٧٥٠	١٫٧٦٠
فرنك سويسري	٢٫١٦٠	٢٫٢٢٠
فرنك فرنسي	٠٫٥٤٧	٠٫٥٦٩
ين ياباني	٠٫٠٢٢	٠٫٠٢٤

● **الامارات :**

اصدر بنك ابوظبي الوطني امس قائمة اسعار صرف العملات الاجنبية مقارنة بدرهم الامارات على النحو التالي :

	بيع	شراء
دولار امريكي	٣٫٦٨٨٠	٣٫٦٥٨٠
جنيه استرليني	٥٫٤٠٨٠	٥٫٤٢٨٠
مارك الماني	١٫٧٩٨٥	١٫٧٨٤٥
ين ياباني	٠٫٠٢٤١٨٥	٠٫٠٢٣٨٨٥
فرنك سويسري	٢٫٢٤٠٠	٢٫٢٢٤٠
فرنك فرنسي	٠٫٥٥٣٥	٠٫٥٤٩٥

● **عمان :**

فيما يلي اسعار العملات الاجنبية مقابل الريال العماني كما اصدرها البنك المركزي العماني .

دولارامريكي	٣٨٤٫٠٠	٣٨٥٫٠٠
جنيه استرليني	٥٧٢٫٠٠	٥٧٤٫٠٠
مارك الماني	٥٤٫٤٠	٥٤٫٦٠
فرنك سويسري	٢١٤٫٨٠	٢١٤٫٥٠
فرنك فرنسي	١٧٤٫٧٠	١٧٥٫٣٠
ين ياباني	٢٣٫٧٤	٢٣٫٨٢
ر. سعودي	١٠٢٫٣٠	١٠٢٫٦٠
ر. قطري	١٠٥٫٤٠	١٠٤٫٨٠
د. امارات	١٠٤٫٥٠	١٠٤٫٨٠
د. كويتي	١٫١٠	١٫٣١٥
د. بحريني	١٫٠١٨	١٫٠٢١

الأمين العام لمجلس التعاون

دول المجلس ستصبح سوقاً مشتركة حرة ضمن تعرفات جمركية موحدة في الخمس سنوات المقبلة

واشنطن – أعرب الامين العام لمجلس التعاون لدول الخليج العربية عبدالله يعقوب بشارة في حديث نشر في واشنطن عن ثقته بأن دول الخليج ستتمكن من القضاء على الانخفاض في عائدات النفط دون أن تتأثر بمشاكل اقتصادية واجتماعية صعبة .

وقال بشارة في مقابلة مع العدد الجديد من مجلة شؤون الاميركيين والعرب أن معظم البنيات التحتية لدول مجلس التعاون كانت موضوعة قبل أن تؤدي التخمة النفطية العالمية الى الانخفاض الحاد في عائدات النفط لهذه الدول .

وأكد أنه لدينا بالتالي التسهيلات الضرورية للانتقال الى مشاريع انتاجية وأوضح أن تردي العائدات برز بشكل رئيسي في عائدات حكومات دول المجلس بدلا من القطاعات الخاصة لهذه الدول .

وقال الامين العام لمجلس التعاون الخليجي « ان حركة النمو الاخيرة قد وسعت دور القطاع الخاص بشكل كبير » .

وأضاف « ان هذا القطاع يمكن ان يلعب دور العامل المساعد الرئيسي خلال فترة الركود » .

وأعرب عن اعتقاده ايضاً بان ارتفاع اسعار النفط الذي مضى عليه ست سنوات منذ نهاية عام ٧٩ وانتهى مؤخراً، ليس كافياً لوضع خطط طويلة الامد جنباً الى جنب مع توقعات بعيدة المدى » .

وأشار كذلك الى أن العالم سيحتاج النفط خلال المستقبل المنظور « وتتوفر لدى دول الخليج كميات كبيرة من النفط » .

وأكد أن دول الخليج العربية لا تملك أكثر الاحتياطيات العالمية فحسب بل تلك ايضاً طاقة (كبيرة جداً) غير مستغلة علاوة على أن كل المؤشرات تظهر بأن حصة السوق من الدول غير الاعضاء في اوبيك قد بدات بالانخفاض .

الهجرة المعاكسة

وقال بشارة أن القفزة في عائدات النفط التي حدثت خلال العقد الماضي قد تسببت بين أمور اخرى في ظاهرتين غير استقراريتين .

أما الظاهرة الاولى فهي الهجرة المعاكسة للعمال الاجانب « التي هددت التوازن الديمغرافي في المنطقة» والثانية ارتفاع مستوى الدخل المالي الى اكثر من طاقة استيعاب اقتصاد المنطقة .

وأعرب عن اعتقاده بأن « الانخفاض في عائدات النفط سيعفينا من هذين المصدرين اللذين يؤديان الى خلخلة موازين اقتصادنا» .

وأشار كذلك الى أنه من خلال سنوات الازدهار اشترت حكومات دول الخليج استثمارات مالية كبيرة في مناطق ما وراء البحار .

وقال أمين عام مجلس التعاون لدول الخليج « لطالما تحدثنا بأن هذا الوضع مؤقت ومرهون بتحسن طاقة الاستيعاب» .

وأضاف « انه اذا ما دعت الضرورة فان هذه الاستثمارات في الخارج يمكن اعادتها الى دول الخليج » .

وتكهن في المقابلة بأن تصبح دول المجلس « في فترة لا تتجاوز السنوات الخمس المقبلة، سوقاً مشتركة حرة مع ازالة كاملة لجميع المعوقات في طريق نقل البضائع (منطقة تجارية حرة) وتعرفات جمركية موحدة (ضرائب) واتحاد يمنح المواطنين حرية الحركة اضافة الى جميع عناصر الانتاج الاخرى» .

وتوقع ايضاً بأن يكون هناك توافق أكبر بين السياسيين المصرفية والمالية بين الدول الاعضاء في المجلس .

وقال أن المشاريع المشتركة ستصبح أكثر شيوعاً و(نتوقع اعادة ترتيب علاقاتنا الاقتصادية مع شركائنا التجاريين) .

وفيما يتعلق بمستقبل صناعة البتروكيماويات الخليجية تكهن بشارة بأن يكون هناك سوق افضل لهذه البتروكيماويات بسبب الطلب المتوقع واقفال بعض المصانع القديمة في انحاء مختلفة من العالم .

وأكد « ان مصانعنا من بين أحدث وأكثر المصانع كفاءة» .

وقال بشارة انه بنى توقعات على فرض أن الشركاء التجاريين لدول الخليج سيتجنبون تطبيق مذهب حماية منتجاتهم وبضائعهم عن طريق فرض رسوم عالية على الواردات من الخارج .

● عبدالله بشارة

اقامة مركز تجاري دولي في البحرين بتكلفة ١٠٠ الف دولار

تم في المنامة التوقيع على اتفاقية بين وزارة التجارة والزراعة البحرينية وبرنامج الامم المتحدة الانمائي لتمويل دراسة اقامة مركز تجاري دولي في البحرين بتكلفة مائة الف دولار اميركي .

وقد وقع الاتفاقية عن الجانب البحريني حبيب احمد قاسم وزير التجارة والزراعة فيما وقعها عن البرنامج روبرت بمرثويك المسؤول المقيم للمكتب في البحرين .

وصرح حبيب احمد قاسم ان هذا المركز سيكون على غرار المراكز التجارية في كثير من الدول المتقدمة وان تكلفة هذه الدراسة التي تهدف الى معرفة الجدوى الاقتصادية والفنية لامكانية اقامة هذا المركز تبلغ مائة الف دولار يغطي البرنامج ستين في المائة منها بينما تغطي وزارة التجارة والزراعة البحرينية اربعين في المائة من هذه التكلفة .

واوضح ان مجلس التجارة والتنمية الدولي سيكلف بالقيام بالدراسة الفعلية لاقامة هذا المركز والذي تهدف وزارة التجارة والزراعة البحرينية من ورائه الى امكانية جتذاب الشركات العالمية فتتخذ من البحرين مقرا لاعمالها وعملياتها وتوفير المعلومات الاقتصادية والتجارية للشركات التي تتخذ من البحرين مقرا لها كفروع للتعامل مع عملائها الدوليين في منطقة الشرق الاوسط والمناطق القريبة منها .

واشار وزير التجارة والزراعة البحريني الى ان من اهداف هذا المركز اقامة المعارض المتخصصة لاحدث المنتجات التي تدخل الاسواق العالمية بالاضافة الى اقامة الندوات والمؤتمرات المتعلقة بهذه المنتجات .

واعرب حبيب احمد قاسم في ختام تصريحه عن امله في ان يقام هذا المركز لخدمة الحركة التجارية بين البحرين ومختلف دول العالم .

منطقتان حرتان في مدينة السويس

تقرر اقامة منطقتين حرتين في مدينة السويس خلال الخطة الخمسية القادمة « ٨٧– ١٩٩٢ » . وتقام الاولى في حي عتاقة بالمدينة على مساحة ٨٦٥ فدانا وتخصص للصناعات الثقيلة والانفتاح الانتاجي . وتقام الثانية في منطقة الترانزيت ببور توفيق على مساحة ٢٧ فدانا تزاد بعد ذلك وتخصص لتخزين البضائع واستيراد السلع ثم اعادة تصديرها .

[illegible] بواسطة [illegible]

ذكرت وكالة أنباء الصين الجديدة شنخوا انه سيتم للمرة الاولى في الصين الشعبية تمويل مشروع صناعي وطني كبير خاص باقامة مصنع للكيماويات في شنغهاي بواسطة سندات يصدرها بنك صيني .

واضافت الوكالة ان البنك الشعبي للبناء سيصدر سندات قيمتها الاجمالية ٥٣٦ مليون يوان / حوالي ١٤٫٥ مليون دولار ، من اجل تمويل بناء هذا المصنع الذي سينتج سنويا ٣٠٠ الف طن اتيلين .

وسيقدم البنك ٢٠٠ مليون يوان ، حوالي ٥٤ مليون دولار ، بينما ستقدم الشركة التي ستقيم المصنع باقي الاعتمادات ، وسيشترك البنك المتخصص في منح قروض من اجل تمويل مشروعات كبيرة اقتصادية وطنية مع الشركة في ادارة المصنع وسيتقاسم معها الخسائر والارباح .

وصرحت السلطات منذ العام الماضي لعدد كبير من الشركات الصينية باصدار سندات ولكن من اجل العاملين فيها فقط واعلنت سلطات سينيانج ، في شمال شرقي الصين ، في بداية اغسطس الحالي اقامة سوق تطرح فيها سندات من اجل تمويل المشروعات الصناعية بالمدينة .

انخفاض معدل التضخم في باريس

ذكر معهد الاحصاء الوطني بباريس ان معدلات التضخم في فرنسا انخفضت بواقع ٠٫١ الى اثنين بالمائة في يوليو الماضي وهو ادنى انخفاض يسجل في البلاد منذ ٢٠ عاما .

واشارت احصاءات اولية للمعهد الى ان معدلات التضخم في فرنسا سجلت اثنين و ٢٫١ بالمائة خلال السنة المالية التي انتهت في يوليو الماضي . وقالت ان الشهور السبعة الاولى من السنة سجلت معدلات تراوحت بين ١٫١ و ٢٫١ بالمائة .

وعزا المعهد الباريسي اداء يوليو الجيد الى انخفاض قيمة اسعار الوقود الى ١٥ بالمائة وانخفاض اسعار الغاز والنفط الى ثلاثة بالمائة . وتهدف الحكومة الفرنسية الى تقليص وتحديد معدلات التضخم الى ما يقارب من ٢٫٣ بالمائة بالرغم من التنبؤات الاقتصادية التي ترى انها قد تصل الى ٢٫٨ بالمائة سنويا .

الشال :

ارتفاع طفيف لاسعار الاسهم الكويتية والخليجية

بلغ مؤشر الشال لاسعار الاسهم الكويتية يوم الاربعاء الموافق ٨٦/٨/١٣ ، ٤٣٦ ، ٣٩ نقطة بارتفاع طفيف – يكاد لا يذكر مقداره ٠٫٠٣ نقطة عن يوم الاربعاء الموافق ١٩٨٦/٨/٦ . وبلغ مؤشر الشركات الخليجية ٦٨ ، ٤٥ نقطة بارتفاع طفيف مقداره ٠٫١٠٠ نقطة لنفس الفترة .

وقد تميزت الحركة خلال الاسبوع بارتفاع طفيف في معدل الاسعار مصحوب بانخفاض متوسط في معدل الكميات المتداولة بالنسبة للسوقين .

اذ بلغت الكميات المتداولة من الاسهم الكويتية حوالي ٢٫٦٥ مليون سهم بمعدل يومي بلغ حوالي ٠٫٥٣ مليون سهم بانخفاض متوسط مقداره حوالي ٣٥٪ من معدل الاسبوع الذي سبقه والبالغ ٠٫٨١ مليون سهم . اما بالنسبة لكميات الاسهم الخليجية المتداولة فقد بلغت حوالي ٦٤٫٠٧ مليون سهم «حوالي ١٥٫٨ مليون سهم في السوق الرسمي و ٤٨٫٣ مليون سهم في السوق الموازي» بمعدل يومي بلغ حوالي ١٢٫٨١ مليون سهم «يعود حوالي ٣٫٩٪ من هذا الانخفاض الى قرار ادارة البورصة وقف التداول في اسهم شركة مركز البحرين الدولي للاستثمار والمجموعة البحرينية الكويتية للاستثمار حماية للصالح العام بسبب مشروع الدمج المزمع بين الشركتين ، بانخفاض متوسط مقداره حوالي ٢٨٪ عن معدل الاسبوع الذي سبقه والبالغ ١٧٫٧١ مليون سهم .

البورصة

حركة تداول الاسهم ليوم الاربعاء ١٩٨٦/٨/١٣

اسم الشركة	اسعار اليوم الاعلى	الادنى	الاقفال	الكمية المتداولة	آخر امر بيع	آخر امر شراء	الفرق
اولا : قطاع البنوك							
بنك الكويت الوطني	٨٫٣٥٠	٨٫٢٠٠	٨٫٢٥٠	٤٢٠٠٠		٨٫٢٥٠	٠٫٢٠٠—
بنك الخليج	٥٫٤٠٠	٥٫٢٥٠	٥٫٤٠٠	٥٤٠٠٠	٥٫٥٠٠	٥٫٤٠٠	٠٫٠٥٠—
البنك التجاري الكويتي	٤٫١٠٠	٤٫٠٤٠	٤٫٠٤٠	١١٠٠٠		٤٫١٤٠	٠٫١٠٠—
البنك الاهلي الكويتي					٥٫٧٠٠		٠٫٠٥٠—
بنك الكويت والشرق الاوسط							
البنك العقاري الكويتي							
بنك برقان	٣٫٤٢٠	٣٫٣٤٠	٣٫٣٦٠	٢٧٠٠٠	٣٫٣٦٠	٣٫٣٤٠	٠٫١٤٠—
بيت التمويل الكويتي	٣٫٢٠٠		٣٫٢٠٠	٣٠٠٠			٠٫١٠٠—
ثانيا : قطاع شركات الاستثمار							
الكويتية للاستثمار						١٫٣٨٠	
الاستثمارات الخارجية							
الدولية للاستثمار	١٫٨٧٠		١٫٨٧٠	٢١٠٠٠		١٫٨٥٠	
التسهيلات التجارية							
الاهلية للاستثمار							
ثالثا : قطاع التأمين							
الكويت للتأمين							
الخليج للتأمين							
الاهلية للتأمين							
وربة للتأمين							
رابعا : قطاع الشركات العقارية :							
عقارات الكويت	٣٫٢٢٠	[illegible]	٣٫٢٢٠	١٥٠٠٠			٠٫٠٨٠—
العقارات المتحدة	١٫٦٢٠	١٫٥٥٠	١٫٦٢٠	٨٤٠٠٠		١٫٦١٠	٠٫٠٢٠+
الوطنية العقارية							
الصالحية العقارية							
مشاريع الكويت							
خامسا : قطاع الشركات الصناعية							
الصناعات الوطنية							
الانابيب المعدنية							
اسمنت الكويت							
مخازن وصناعة التبريد							
الوطنية لصناعة السيارات							
الخليج للكيبلات							
اطارات الكويت							
الكويتية للصناعات الدوائية						٠٫٥٠	
الكويتية لبناء واصلاح السفن							
المقاولات والخدمات البحرية							
سادسا : قطاع الخدمات							
النقل البري							
السينما الكويتية							
الفنادق الكويتية							
المخازن العمومية							
الهواتف المتنقلة	١٫٩٠٠	١٫٨٧٠	١٫٩٠٠	٣٣٠٠٠	١٫٩٠٠	١٫٨٩٠	٠٫٠٢٠—
مجمعات الاسواق «م٥٠٪»						٠٫٢٠٦	٠٫٠٠٢+
سابعا : قطاع الاغذية							
نقل وتجارة المواشي							
الاسماك الكويتية المتحدة							
الكويتية المتحدة للدواجن							
الكويتية للاغذية							
المنتجات الزراعية							
ثامنا : قطاع الشركات غير الكويتية							
بنك الخليج الاول							
بنك البحرين الدولي						٠٫٢٣١	
بنك البحرين والشرق الاوسط							
بنك الخليج المتحد						٠٫٠٤٣	
الساحل للتنمية والاستثمار						٠٫٠١٥	
العربية للاستثمار(م٥٠٪)	٠٫٠٥٣		٠٫٠٥٣	٥٠٠٠٠٠	٠٫٠٥٤	٠٫٠٥٣	٠٫٠٠١—
المنتجات البترولية							
المجموع الكلي				٧٩١٫٠٠٠			

السوق الموازي

حركة تداول الاسهم ليوم الاربعاء ١٩٨٦/٨/١٣

اسم الشركة	اسعار اليوم الاعلى	الادنى	الاقفال	الكمية المتداولة	آخر امر بيع	آخر امر شراء	الفرق
١ اللؤلؤة الاستثمارية						٠٫٠٦٤	
٢ الاستثمارات الخليجية	٠٫٠٢٥	٠٫٠٢٤	٠٫٠٢٥	٥٠٠٠٠٠	٠٫٠٢٥	٠٫٠٢٤	٠٫٠٠١+
٣ المجموعة الخليجية للمشاريع	٠٫٠٤٣	٠٫٠٤٣	٠٫٠٤٣	٤٠٠٠٠٠	٠٫٠٤٣	٠٫٠٤١	
٤ عقارات الخليج	٠٫٠٣٣		٠٫٠٣٣	١٢٠٠٠٠٠	٠٫٠٣٤	٠٫٠٣٣	
٥ الخليج للمشاريع الطبية					٠٫٠٣٠	٠٫٠٢٨	
٦ رأس الخيمة للدواجن والعلف					٠٫٠٣٠		
٧ الاسمنت الابيض	٠٫٠٣٣	٠٫٠٣٢	٠٫٠٣٣	١٨٠٠٠٠٠	٠٫٠٣٣	٠٫٠٣٢	
٨ اسمنت عجمان					٠٫٠٢٠	٠٫٠١٩	
٩ اسمنت الفجيرة	٠٫٠٢٣		٠٫٠٢٣	٦٠٠٠٠٠	٠٫٠٢٤	٠٫٠٢٣	
١٠ اسمنت الشارقة	٠٫٠٢٣		٠٫٠٢٣	٢٠٠٠٠٠	٠٫٠٢٣	٠٫٠٢٢	٠٫٠٠١+
١١ اسمنت الخليج (م١٠٠٪)					٠٫٠٢٩	٠٫٠٣٦	
اسمنت الخليج (م٢٥٪)	٠٫٠٠٩	٠٫٠٠٨	٠٫٠٠٩	٥٠٠٠٠٠	٠٫٠٠٩	٠٫٠٠٨	٠٫٠٠٢+
١٢ الخليج العالمية للتأمين							
١٣ العربية الدولية للتأمين							
١٤ الشارقة للتأمين							
١٥ اتحاد الخليج للتأمين							
المجموع الكلي				٥٩٠٠٠٠٠			

أسعار السندات

نشرة تداول السندات ليوم الاربعاء الموافق : ١٩٨٦/٨/١٣

الرقم اسم السند	الفائدة ٪	تاريخ الاستحقاق	اسعار الافتتاح شراء	بيع	اسعار الاغلاق شراء	بيع	القيمة	عدد الصفقات
١– الصناعي الفنلندي	٧٫٥٠٠	٨٩/١/١٥	٩٨٫٥	٩٩	٩٨٫٥	٩٩		
٢– نورجس كومونال	٧٫٥٠٠	٨٩/٥/١٥	٩٧٫٧٥	٩٨٫٢٥	٩٧٫٧٥	٩٨٫٢٥		
٣– بنك باريس الوطني	٧٫٧٥٠	٨٩/٦/١٥	٩٨٫٢٥	٩٨٫٧٥	٩٨٫٢٥	٩٨٫٧٥		
٤– بنك باريس الوطني	١٠	٨٩/٥/١٥	١٠٢٫٥	—	١٠٢٫٥	—		
٥– مدينة ستوكهولم	١٠	٩١/٩/١	١٠٢٫٧٥	—	١٠٢٫٧٥	—		
٦– انزوجو تزيت	١٠	٨٩/٣/١٥	١٠٢٫٢٥	—	١٠٢٫٢٥	—		
٧– الوطني للائتمان	١٠	٩١/١١/١٥	١٠٢٫٧٥	—	١٠٢٫٧٥	—		
٨– كريدية ليونيه	٨	٨٧/١٠/١٥	٩٩٫٢٥	٩٩٫٧٥	٩٩٫٢٥	٩٩٫٧٥		
٩– مدينة اوسلو	٧٫٦٢٥	٩٠/١٢/١٥	٩٥٫٢٥٠	—	٩٥٫٢٥٠	—		
١٠– مدينة اوسلو	٩٫٢٥	٩٠/٩/١٥	١٠١٫٠٠٠	—	١٠١٫٠٠٠	—		
١١– الصندوق الاقتصادي	٨	٩٤/٩/١٥	٩٤٫٥٠٠	—	٩٤٫٥٠٠	—		
١٢– آسيا	٨	٨٩/١٠/١	٩٦٫٥٠٠	—	٩٦٫٥٠٠	—		
١٣– السويدية للائتمان	١٠	٨٦/٩/١٥	١٠٠٫٥٠٠	—	١٠٠٫٥٠٠	—		
١٤– اورينت ليزنج	١٢٫٧٥	٨٧/٦/١	١٠٠٫٦٢٥	—	١٠٠٫٦٢٥	—		
١٥– شاربوناج دي فرانس	١١٫٧٥	٨٩/٣/١٥	١٠٢٫١٢٥	١٠٢٫٣٧٥	١٠٢٫١٢٥	١٠٢٫٣٧٥		
١٦– تيوليبسودين فايوما	٧٫٨٧٥	٨٩/٩/١٥	٩٧٫٠٠٠	٩٧٫٧٥	٩٧٫٠٠	٩٧٫٧٥		
١٧– يورفيما	١١	٨٩/٩/٣٠	١٠٢٫٠٠٠	١٠٢٫٧٥٠	١٠٢٫٠٠٠	١٠٢٫٧٥٠		
١٨– البنك النمساوي	١٢٫٧٥	٨٧/٧/١	١٠٣	١٠٣٫٥٠٠	١٠٣	١٠٣٫٥٠٠		
١٩– الاستثمارات الخارجية	١٠	٩٠/١٢/٧	١٠٢٫٠٠٠	١٠٣٫٠٠٠	١٠٢٫٠٠٠	١٠٣٫٠٠٠		
٢٠– الشركات السمة	١٠	٩١/١٠/١٥	١٠٢٫٥٠٠	١٠٣٫٠٠٠	١٠٢٫٥٠٠	١٠٣٫٠٠٠		
٢١– الصناعي الكويتي	٩٫٢٥	٩١/١/٢٥	١٠٢٫٢٥	١٠٣٫٧٥٠	١٠٢٫٢٥٠	١٠٣٫٧٥٠		
٢٢– البنك العقاري الكويتي	٨٫٢٥	٩٢/١١/٣٠	٩٩٫٢٥	٩٩٫٧٥	٩٩٫٢٥	٩٩٫٧٥		
٢٣– الاستثمارات المالية	٨٫٢٥	٩١/٣/٣١	٩٩٫٨٧٥	١٠٠٫١٢٥	٩٩٫٨٧٥	١٠٠٫١٢٥		
المجموع الكلي								

الاسهم الاردنية

سعر الاغلاق ليوم ١٩٨٦/٨/١٥

اسم الشركة	سعر الاغلاق
البنك الاسلامي	٣٫١١٠
البنك الاردني الكويتي	١٫٩٨٠
بنك الاردن والخليج	١٫٤٠٠
بنك الاسكان	١٫١٠٠
بنك الاستثمار العربي	١٫٠٢٠
بنك الانماء الصناعي	١٫٣٩٠
المالية العربية –الاردن	١٫٠٨٠
بنك البتراء	٢٫٢٨٠
بيت التمويل الاردني	٠٫٧٨٠
بنك الاردن	١٦٫٨٠٠
بنك القاهرة عمان	٢٨٫٠٠٠
البنك الاهلي الاردني	٢٫٤١٠
البنك العربي المحدو	١١٥٫٥٠٠
الاردنية للاوراق المالية	٠٫٩٢٠
التأمين الاردنية	٩٫٩٠٠
التأمين العامة	٢٫٠٥٠
المتحدة للتأمين	٢٫٥٠٠
الاردنية الفرنسية للتأمين	٢٫٥٢٠
البتراء للتأمين	٠٫٦٦٠
التأمين العالمية	٠٫٨٠٠
البحار للتأمين	١٫٧٠٠
الكهرباء الاردنية	١٫٤٩٠
العربية الدولية للفنادق	٠٫٣٤٠
المواشي والدواجن	٠٫٥٢٠
دار الشعب للصحافة	٠٫٤٠٠
الخطوط البحرية الوطنية	٠٫٧٤٠
الاهلية للاستثمارات العامة	١٫٢٠٠
الانماء والاستثمارات العربية	٠٫٤٥٠
الصناعات البتروكيماوية الوسيطة	٠٫١٠٠
الالبان الاردنية	١٫١٤٠
العامة للتعدين	١٫٨٣٠
العربية لصناعة الالمنيوم	٠٫٨٤٠
العربية لتصنيع وتجارة الورق	٠٫٢٥٠
الصناعية التجارية الزراعية	١٫١١٠
المنظمات الكيماوية العربية	٤٫٣٢٠
الوطنية لصناعة الصلب	١٫١٨٠
مصانع الزجاج الاردنية	٠٫٣٨٠
مناجم الفوسفات الاردنية	٦٫١٢٠
الاردنية لصناعة الانابيب	١٫٢٥٠
الدباغة الاردنية	١٫٨٠٠
الصناعات الوطنية	٠٫٦٣٠
الاردنية للاستثمارات المالية	٠٫٧١٠
صناعة الجير والطوب	٠٫٢١٠
العربية لصناعة الادوية	٦٫٣٢٠
مصفاة البترول الاردنية	٧٫٠١٠
الاسمدة الاردنية	٢٫٥٥٠
المؤسسة المالية العقارية «ريفكو»	٢٠٫٠٠٠
بيت الاستثمار الاسلامي	٠٫٨٠٠
الاراضي المقدسة للتأمين	٠٫٨١٠
دار الدواء للتنمية والاستثمار	١٫٥٠٠
مصانع الاجواخ الاردنية	٢٫٨٥٠
مصانع الخزف الاردنية	٠٫٩٨٠
مصانع الورق والكرتون	٢٫١١٠
العالمية للصناعات الكيماوية	٠٫٧٠٠
علاء الدين	٠٫٥٤٠
العرب للتأمين	٠٫٧٧٠
اليرموك للتأمين	٠٫٧٣٠
التبغ والسجائر الاردنية	١٢٫٠٠٠
القدس للتأمين	١٫٢٥٠
الاردنية والخليج للتأمين	٠٫٧٦٠
الصناعات الصوفية	٠٫٧٢٠
الفنادق والسياحة الاردنية	٢٫٦٠٠
الشرق الاوسط للتأمين	٦٠٫٠٠٠
المقاربة الاستثمارية	٠٫٤٨٠
المال والائتمان	٠٫٨٢٠
ريمكو للتأمين	٠٫٩١٠
التأمين الوطنية	٧٫٠٠٠
ملادلفيا للتأمين	٠٫٧٦٠
شركة الانماء الصناعي	٦٫١٥٠
الازدهار للتأمين	١٫٠٠٠
تأمين الاهلية	٢٢٫٥٠٠
يونيفرسال للتأمين	٠٫٦٠٠

العملات في بيروت

	الشراء	البيع
ليرة سورية	١٦٠٫٠٠	١٧٥٫٠٠
دينار عراقي	٤٠٥٫٠٠	٤٠٨٠
دينار كويتي	١٥٢٤٥	١٥٣٣٥
دينار اردني	١٢٧٥٠	١٢٨١٠
دينار بحريني	١١٦٩٠	١١٧٤٠
دينار ليبي	٢٨٠٠	٢٨٥٠
درهم امارات	١٢٠٤٫٠٠	١٢١٠
ريال سعودي	١١٧٩٫٠٠	١١٨٥
ريال قطري	١٢١٣٫٠٠	١٢١٩
ريال عماني	١١٤٦٥٫٠٠	١١٥٣٠
جنيه مصري	٢٣٥٥	٢٣٧٠
جنيه استرليني	٦٥٧٥	٦٦٢٥
مارك الماني	٢١٤٥٫٠	٢١٦٠
فلوران هولندي	١٩٠٠	١٩٣٠
دراخما يونانية	٣٠٫٢٠	٣٠٫٤٠
فرنك فرنسي	٦٦٤٫٠٠	٦٦٨٫٠٠
فرنك سويسري	٢٦١٠	٢٦٨٠٫٠٠
فرنك بلجيكي	١٠١٫٠٠	١٠٢٫٠٠
الكورون الدنماركي	٥٦٥	٥٧٥
كورون اسوجي	٦٤٠	٦٤٥
بيزتا اسبانيه	٢٣٫٠٠	٢٥٫٠٠
ليرة تركي	٦٫٠٠	٦٫٥٠
ليرة قبرصية	٨٥٨٨	٨٦٤٦
الف لير ايطالية	٣٠٧٠	٣١٣٥
الف فرنك افريقي	١٢٩٧٥	١٣٠٧٥
الف ين ياباني	٢٨٠٧٥	٢٨٢٧٥
دولاراميركي حواله	٤٤٤٥	٤٤٦٥
دولاراميركي بنكنوط	٤٤٥٠	٤٤٨٠
دولار استرالي	٢٦١٥	٢٩٢٥
دولار كندي	٣١٢٠	٣١٤٠

الذهب في بيروت

	الشراء	بيع
الليرة الانجليزية		
ملك باب أول	٤٠٠٠	٤٢٠٠
الليرة الايرانية	٣٦٥٠	٤٠٥٠
الليرة العثمانية	٣٥٥٠	٣٦٥٠
البيزوس المكسيكي	٢٠٦٠٠	٢١١٠٠
كيلو ذهب ٩٩٥	٥٤٦٠٠٠	٥٥٦٠٠٠
اونصه الذهب	٣٩٠٫٠٠د	٣٩٢٫٠٠د
كيلو الفضة	٧٥٥٠	٧٧٠٠
اونصة الفضة	٥٫٣٥د	٥٫٤٠د

بورصة القاهرة

سندات الاسكان الاصدار الثاني	٧٫٨٥٠
سندات الاسكان الاصدار الثالث	٧٫٨٠٠م
سندات الاسكان الاصدار السادس	٨٫٠٠٠م
المتحدة للاسكان والتعمير	٥٠٨م
بورسعيد لانتاج الدواجن	١٧٠م
الماكو	١٩٥م
كيما	١٦٤
روراكتا	٢٥٢م
ابوقير للاسمدة الكيماوية	٨٦٠م
غزل دمياط	٠٫٩٠٤
الدقهلية للغزل	٤٨٠
الشرقية للكتان	٢٥٦م
العربيه المتحدة للغزل	٦٢٤م
الحزف والصيني	٧١٦م
القومية للاسمنت	١٤٣
الكون	٦٤٦
السعودية المصرية للاستثمار	٦٤٤
المصرية للدواجن بالدولار	٤٤٠
القاهره للاسكان	٣٩٠م
دمياط للغزل	٩١٠
بنك مصر اكتلير	١٠٧٥٠م
الاغذية المصرية	١٥٠٠م
البنك العقاري المصري	٩٣٦
الاهلية للغزل	٥٠م
الحديد والصلب	١٣١م
بنك فيصل الاسلامي	١٫٩٥٠
مستشفى مصر الدولي	١٤٠٠٠م
مصر للالبان	١٩٨
هيلتون	١٠٧٤
الشرق الاوسط واستصلاح الاراضي	٠٫٩١٠

بورصة الاسكندرية

الشرق الاوسط للاراضي	١٠٣٦
الشرقية للكتان	٢٥٢م
بنك قناة السويس	١٥٨٦
العربيه للغزل والنسيج	٦٠٠

الاوبيك تأخذ مجددا زمام المبادرة في السوق البترولية العالمية

يجمع كافة المراقبين المختصين بالشئون البترولية العالمية على ان الاتفاق الذي توصل اليه وزراء بترول منظمة «اوبيك» في جنيف مؤخرا القاضي بتحديد سقف انتاج المنظمة بستة عشر مليون برميل يوميا ولمدة شهري سبتمبر واكتوبر القادمين قلب الكثير من المفاهيم والتحليلات التي كانت سائدة في السوق البترولية الدولية حتى قبل التوصل الى الاتفاق بساعات قليلة .

ويرى المراقبون في العاصمة الفرنسية ان الاثار الايجابية للاتفاق ظهرت حتى قبل بدء العمل به في اول سبتمبر القادم حيث شهدت اسعار البترول في الاسواق العالمية ارتفاعا فوريا عقب انباء الاتفاق قاربت في بعض الانواع نسبة ٥٠ في المائة تدل على ان منظمة «اوبيك» عادت لتمتلك من جديد زمام المبادرة في السوق الدولية للبترول من حيث الانتاج ومستويات الاسعار بعد فترة مضطربة من حرب الاسعار والانتاج بدون ضوابط او حدود كان شعارها « بع اكبر كمية من النفط وباعلى سعر ممكن في ظل الاسعار المنخفضة » .

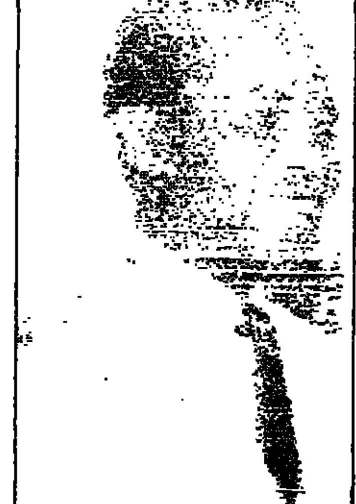

● سوهارتو ● لقمان ● د سوبروتو

سوهارتو: أندونيسيا تواجه تحديات هائلة

أوسكامب: أوروبا ترحب بقرار الاوبيك

سركيس: ٢٨ دولاراً للبرميل خلال الأشهر المقبلة

وقد اقرت بحقيقة تاثيره منظمة «اوبيك» في الاسواق الغربية صحيفة «لوفيجارو» الفرنسية عندما كتبت تعليقا على الاتفاق تحت عنوان بارز «الاوبيك تأخذ مجددا زمام المبادرة في السوق البترولية العالمي» قائلة : ان قرار وزراء دول منظمة «اوبيك» بتخفيض الانتاج البترولي وما رافق ذلك من ارتفاع في الاسعار يؤكد ان المنظمة البترولية استعادت سلطتها ومقدرتها في التأثير على السوق البترولي الدولي» .

في حين وصفت «لوموند» الفرنسية الاتفاق بانه يجيء برهانا اكيدا على امكانية الدول الاعضاء في منظمة «اوبيك الى اتفاق فيما بينها حول جوهر القضايا التي تهم المنظمة » .

ومن ناحية اخرى اكد الدكتور نقولا سركيس مدير المعهد العربي للدراسات والاستشارات البترولية في باريس لوكالة الانباء القطرية ان نتائج الاتفاق الاخير لوزراء بترول دول الاوبيك كانت ايجابية للغاية اذ انها وضعت حدا لما يسمى بحرب الاسعار وتسابق الدول على حساب البلدان الاخرى وكانت نتيجة ذلك دخول منظمة الاوبيك منذ مطلع العام الحالي في حلقة مفرغة تمثلت برفع الانتاج والصادرات البترولية ومن ثم هبوط الاسعار مما ادى بدوره الى زيادة مستوى انتاج دول اوبيك .

واعرب سركيس عن اعتقاده بانه اذا التزمت دول الاوبيك بالاتفاق الذي تم التوصل اليه في جنيف بشأن تحديد سقف الانتاج وكيفت المنظمة البترولية خلال الاشهر القادمة انتاجها وفق متطلبات وحاجات السوق البترولية الدولية فانه من الممكن لها العودة باسعارها الى المستوى السابق اي حوالي ٢٨ دولارا للبرميل الواحد .

السوق البترولية

ويجمع خبراء المبادلات الدولية في شئون السوق البترولية على ان الشركات البترولية الغربية لم تكن تتوقع اتفاقا بين وزراء بترول دول الاوبيك للحد من الانتاج والتصدير بهذه السرعة مما حمل هذه الشركات خلال الاشهر الاخيرة الماضية على عدم تخزين احتياطي كاف اعتمادا على شراء البترول من السوق مباشرة باسعار رخيصة .

وقد اشار تقرير صدر عن وكالة الطاقة الدولية في باريس مؤخرا بعد اتفاق جنيف الى ان كمية مخزون الشركات البترولية من احتياطي النفط بلغت في الاول من يوليو الماضي ادنى نسبة لها منذ ١٢ سنة حيث وصلت هذه الكمية الى «٢٢٠» مليون طن وهي تمثل استهلاكا احتياطا لفترة ٧٤ يوما فقط في حين كانت كمية الاحتياطي البترولي في مخزونات الشركات البترولية عام ١٩٧٤ تكفي لفترة ٨٣ يوما وفي عام ١٩٨١ كانت كمية المخزون الاحتياطي تكفي لفترة ٩٧ يوما .

ويشير خبير فرنسي في شئون البترول لدى شركة «الف التين» الفرنسية الى ان نقص الاحتياطي هذا معناه ان الشركات البترولية ستجد نفسها الان مضطره خلال الاسابيع القليلة القادمة لشراء البترول باسعار اعلى وبكميات كبيرة . مما يشكل اضافة عبء جديد الى فاتورة الاستهلاك البترولي في الدول الصناعية . وقد عبر عن هذا الموقف الجديد وزير التجارة الخارجية الفرنسية ميشيل نوار الذي اعلن بعد يومين من توصل اوبيك الى الاتفاق ان ارتفاع سعر البرميل من البترول الى ١٥ر دولارا يعني اضافة عبء جديد الى الميزانية الفرنسية يقدر بعدة مليارات من الفرنكات الفرنسية مشيرا الى ان تكاليف استهلاك فرنسا من البترول ستتراوح ما بين ٧٠ — ٧٥ مليار فرنك فرنسي . وعلى العموم تلاحظ الاوساط البترولية العالمية ان اتفاق جنيف يتسم هذه المرة بالجدية حيث ان من مصلحة المنتجين والمستهلكين معا الوصول الى مرحلة استقرار سوق البترول الذي يعتبر اكبر مصادر الطاقة على الاطلاق حتى الان ولا غنى لاية دولة في العالم عنه .

سوهارتو يطالب

وقال الرئيس الاندونيسي سوهارتو لشعبه البالغ عدده ١٦٥ مليون نسمة ان عليه ان يقدم تضحيات لمواجهة الهبوط العالمي في اسعار النفط . وقال الرئيس سوهارتو ان بلاده التي تعتمد على صادرات النفط والغاز في الحصول على ٧٠ في المائة من عائداتها من النقد الاجنبي تتأهب «لاسوأ وضع ممكن» في الوقت الذي تحاول فيه زيادة اسعار خام النفط .

وقال الرئيس الاندونيسي «٦٥ عاما» في خطاب شامل امام البرلمان بمناسبة الاحتفال بعيد استقلال اندونيسيا وهو الذي يحكم البلاد طوال الاعوام العشرين الماضية ان جاكرتا تعتزم ان تلعب دورا اكبر على الصعيد الدولي .

وفي الوقت الذي تقترب فيه اندونيسيا من اجراء انتخابات عامة في ابريل من العام القادم اشاد الرئيس سوهارتو باوجه التطوير التي ادخلت لتحسين المجالات الصحية والتعليمية والاقتصادية على مدى الاربعين عاما الماضية .

وقال : ان البلاد تمتعت بفترة طويلة من الاستقرار السياسي غير انها تواجه تحديات هائلة حاليا بفعل الهبوط الحاد في اسعار النفط عالميا . واضاف قوله : ان على جميع طوائف الشعب وكوادره ان تتأهب لتقديم التضحيات اللازمة من اجل اجراء تعديلات وتحسينات واصلاحات لاعطاء الرد السليم على التحديات التي نواجهها .

البترول المصري

وقال مصدر مسؤول بوزارة البترول المصرية ان الاسعار الجديدة لتصدير خام البترول المصري تمثل خطوة طيبة لاستعادة استقرار العائد البترولي المصري . وقال المصدر في تصريح نشرته صحيفة الاخبار القاهرية ان مصر بادرت بتخفيض انتاجها المخصص للتصدير وقدره ٣٥٠ الف برميل يوميا وذلك لانجاح الاتفاق الذي توصل اليه وزراء البترول بدول منظمة اوبيك مؤخرا بخفض انتاج المنظمة الى ١٦ مليون برميل يوميا . وتجدر الاشار الى ان انخفاض دولار واحد في سعر البرميل يخفض العائد البترولي المصري بحوالي ٧٠ مليون دولار سنويا . وكانت هيئة البترول المصرية قد قررت زيادة اسعار البترول في اول اغسطس الحالي وحتى العشرين منه الى ١٠ر٧٥ دولار بزيادة قدرها ٣ر٤ دولار .

اسعار النفط

سجلت اسعار تعاقدات الطاقة الاجلة في سوق نيويورك ارتفاعا استجابة للدلائل على احتمال امكان التحكم في تخمة البترول العالمية . وقد ارتفعت اسعار الخام تسليم سبتمبر بمقدار ٤٠ سنتا في البرميل قبل اغلاق السوق . وكانت احصاءات صناعة البترول التي اذيعت بعد اغلاق السوق يوم الثلاثاء الماضي قد كشفت عن تناقص مخزونات الجازولين والخام الاميركية وهو الوضع الذي اعتبره المحللون حافزا على تنشيط حركة السوق . كما ترجع زيادة اسعار البترول الى استمرار اتفاق التحكم في الانتاج الذي توصلت اليه اخيرا منظم الاوبيك . وكانت الكويت ونيجيريا قد اعلنتا انهما تتخذان الاجراءات الكفيلة بتخفيض انتاجهما ليتطابق مع حصصهما المتفق عليها في جنيف .

السوق الفورية

وقالت مصادر الصناعة النفطية ان الاتحاد السوفياتي اوقف بالفعل عرض نفطه الخام في السوق الفورية لما يزيد على اسبوع وربما يكون ذلك للتعاون مع منظمة البلدان المصدرة للبترول «اوبيك» . وقال المصادر ان السوفيات ربما يريدون ان يظهروا لدول اوبيك تأييدهم لاتفاق المنظمة الاسبوع الماضي على تقليل انتاجها بحوالي ٢ر٥ مليون برميل يوميا على امل انقاذ الاسعار العالمية من انهيار اكبر . وقال احد التجار في لندن سحب السوفيات عروضهم في السوق الفورية منذ التوصل الى اتفاق اوبيك ربما يريدون تحسين علاقاتهم السياسية مع دول اوبيك . الا ان تاجرا يتعامل في النفط السوفياتي قال ان السوفيات لا يزالون يعيدون بيع نفط خام في السوق الفورية بعد شرائه من منتجين اخرين . وقال مصدر ان السوق الفورية ربما تشهد عودة النفط الخام السوفياتي في غضون اسابيع حيث ان السوفيات في حاجة الى عملة صعبة . وقال اشك في انهم قادرون على الاستمرار في ذلك الى ما بعد نهاية الشهر . فهم في حاجة الى تصريف نفطهم في نهاية الامر .

نيجيريا تخفض

وقال مسؤول كبير في احدى شركات النفط الاميركية ان نيجيريا سوف تخفض انتاجها من النفط بنسبة ٢٥ في المئة اعتبارا من اول سيتمبر القادم تمشيا مع اتفاقية توصلت اليها منظمة البلدان المصدرة للبترول «اوبيك» .

وقال هذا المسؤول الذي طلب عدم نشر اسمه ان شركة البترول الوطنية النيجيرية ابلغت شركته بالتلكس انه يمكنها ان تتوقع انخفاض المعروض من نفطها بنسبة ٢٥ في المئة .

وتبلغ حصة نيجيريا من الانتاج وفقا لاتفاقية اوبيك ١ر٣ مليون برميل يوميا ولكنها تنتج حوالي ١ر٧ مليون برميل يوميا .

وقال لورانس جولدستاين من مؤسسة ابحاث صناعة النفط ان التخفيض الى ١ر٣ مليون برميل يوميا مناسب تماما» .

واضاف قوله « ان وزير البترول النيجيري ريلوانو » لقمان رئيس مؤتمر اوبيك كان يقوم بتنظيم العمل وراء عملية خفض اوبيك لانتاجها ونتيجة لذلك فمن المرجح ان تكون هناك محاولة امينة لابقاء انتاج نيجيريا في حدود حصتها» .

وخفض نيجيريا انتاجها هو احدث انباء عن قيام اعضاء اوبيك باتخاذ الخطوات اللازمة لخفض انتاج المنظمة حوالي اربعة ملايين برميل يوميا ليصل الانتاج الى ١٦ر٨ مليون برميل يوميا .

ومن المقرر ان تستمر هذه الاتفاقية التي تم التوصل اليها في اجتماع عقد في جنيف شهرين .

العام الجديد

وذكر جان اوسكامب سكرتير عام المنظمة الهولندية لتجارة البترول ان سعر برميل البترول الخام سيصل الى ١٨ دولارا بحلول ديسمبر القادم ويستمر في الزيادة ليصل الى ٢٠ دولارا بحلول بداية العام الجديد .. اذا امكن المحافظة على الظروف التي تنجت عن قرار منظمة الاوبيك الاخير بخفض سقف الانتاج .

وقال اوسكامب في تصريح لوكالة انباء « اوبيكنا » ان من الممكن ان يصل سعر برميل البترول الى ٢٢ دولارا في العام المقبل .. وان قرار الاوبيك الاخير عزز وضع الاسعار في الاسواق مشيرا الى ان هناك عوامل عديدة تحدد مستويات الاسعار في الاسواق العالمية وفقا للظروف الحالية الا ان دور منظمة الاوبيك يعد اكثر هذه العوامل اهمية . واضاف اوسكامب ان قرار خفض سقف الانتاج من جانب الاوبيك اعاد الاستقرار للاسواق رغم اننا كنا نميل الى التشكك عند بداية اجتماع الاوبيك الاخير ولكن شعرنا بعدها ان الاوبيك جادة في جهودها لاستعادة الاستقرار وتقوية مستويات الاسعار ان قرار خفض الانتاج ادى لاحداث توازن بين العرض والطلب .

وحول الرد السلبي للولايات المتحدة تجاه اتفاق الاوبيك الاخير قال اوسكامب « اننا في اوروبا نرحب بمثل هذه الخطوة من جانب الاوبيك ولن نترك للادارة الاميركية ان تحدد لناالكيفية التي يجب ان نعالج بها امور الطاقة .

النفط الخام

وقال معهد البترول الاميركي ان واردات الولايات المتحدة من النفط الخام والمنتجات البترولية ارتفعت بنسبة ٢٤ر٤ بالمائة في يوليو الى معدل يومي بلغ ٦ر٣٩٤ر٠٠٠ برميل في مقابل ٤ر٧٢٤ر٠٠٠ برميل قبل سنة .

واضاف المعهد وهو عبارة عن مجموعة تجارية ان اجمالي الواردات في الاشهر السبعة الاولى من هذا العام ارتفع الى ١٧ر٤ بالمائة وبلغ ٥ر٥٢٧ر٠٠٠ برميل في اليوم في مقابل ٤ر٧٠٩ر٠٠٠ برميل في اليوم قبل سنة .

واشار الى ان واردات النفط الخام باستثناء المنتجات البترولية ارتفعت بنسبة ٤٤ر١ بالمائة وبلغت ٤ر٢٩١ر٠٠٠ في الشهر الماضي في مقابل ٢ر٩٧٧ر٠٠٠ برميل في يوليو ١٩٨٥ .

وقال المعهد ان واردات النفط الخام السنوية حتى تاريخه ارتفعت بنسبة ٢٧ر٧ بالمائة وبلغت ٣ر٦٧١ر٠٠٠ برميل في مقابل ٣ر٨٧٤ر٠٠٠ برميل قبل سنة .

مائدة مستديرة لمناقشة مشروع انتاج الالمونيا بمنطقة الخليج

تعقد منظمة الخليج للاستشارات الصناعية بالاشتراك مع الشركة العربية للتعدين اجتماع مائدة مستديرة لمناقشة مشروع انتاج الالمونيا بمنطقة الخليج العربية وذلك يومي ٢٤ و٢٥ نوفمبر القادم بدولة الامارات العربية المتحدة. ويحضر الاجتماع ممثلون عن الهيئات الرسمية والشركات المتخصصة ومؤسسات وصناديق التمويل المهتمة بالموضوع.

ويهدف الاجتماع الى تنسيق جهود كافة الاطراف المعنية في مجال الدراسات المتعلقة بمشروع الالمونيا والاتفاق على رؤية مشتركة في هذا المجال.

ويزيد من اهمية المشروع الخليجي المقترح لانتاج الالمونيا اكتشاف خامات البوكسيت بالمملكة العربية السعودية وهي الخامات التي تستخرج منها مادة الالمونيا .

وتجدر الاشارة الى ان صناعة الالومنيوم دخلت منطقة الخليج العربية في بداية السبعينات ويصل انتاج المنطقة حاليا الى ما يزيد على ٣٢٥ الف طن من الالمنيوم الاولي ويتطلب هذا الانتاج حوالي ٦٥٠ الف طن سنويا من مادة الالومنيا وهي المادة الاولية الرئيسية لصناعة الالومنيوم التي تقوم مصاهر الالومنيوم بالمنطقة باستيرادها من الخارج .

انشاء مركز للطوارىء لمكافحة الجراد

ناشد السكرتير العام للامم المتحدة كافة الحكومات والمنظمات المعنية الانضمام الى الحملة ذات الاهمية الكبيرة التي تتبناها منظمة الاغذية والزراعة « الفاو » بالنظر الى التهديد الكبير الذي يتعرض له انتاج الغذاء في افريقيا نتيجة لانتشار الجراد باعداد هائلة . وقال السكرتير العام في بيان له اذاعه المتحدث باسم الامم المتحدة ان مدير عام الفاو بادر بتنبيه المجتمع الدولي الى هذا الخطر مناشدا الجميع تقديم المساعدة والمعلومات

بورصة فرانكفورت

فيما يلي اسعار الاسهم عند الاقفال بالمارك الالماني :

تليفونكن	٣١١ر٥٠
باسف	٢٦٤ر٠٠
باير	٢٨٥ر٠٠
بي ام دبليو	٥٧٣ر٠٠
ديملر	١٢٤٠ر٠٠
دان ستايين	٢٣٨ر٥٠
هوكست	٢٦٦ر٠٠
هويش	١٦٠ر٥٠
مانزمان	١٨٠ر٥٠
سيمنس	٦٨٧ر٠٠
تيسن	١٦٢ر٥٠
فيبا	٢٧٩ر٠٠
فولكسفاجن	٥١١ر٠٠
كومرتس بنك	٣١٦ر٠٠
دويتش بنك	٨٢٠ر٠٠
دريسدنر بنك	٤٢٧ر٨٠

بورصة نيويورك

	السعر
المنيوم امريكان	٣٩ ٧/٨
امريكان كان	٧٦ ٥/٨
سيكورب	٥٠ ٣/٤
امريكان برمندر	٨٤ ٥/٨
يو . اس . اسيل	١٨ ٣/٨
موبيت	٨٠ ١/٤
استمان كوداك	٥٩ ٣/٨
جنرال الكتريك	٧٦ ٧/٨
جرال مودر	٨١
جنرال موتورز	٧٠ ٧/٨
جوديير تاير	٣١ ٧/٨
انترناشونال هارفستر	٨
آي . بي . ام	١٣٣ ٥/٨
امريكان اكسبريس	٦٨ ٣/٤
بري . ام	٩٠ ١/٤
موبيل	٣٥ ١/٤
امريكان تيلفون	٢٢ ٣/٤
تاكساكو	٣١ ١/٨
اي . ب . ت	٥٣ ١/٢
وستنجهاوس	٥٥ ٣/٤
وول ورث	٥٣ ١/٤
دانا جنرال	٣٤ ٥/٨
كاتربيلر	٤٦ ٣/٤
تشيس مانهاتن بانك	٤٨ ٥/٨
كرايزلر	٣٧ ٧/٨
دنزايد كومباني	٣٢ ٧/٨
هيليت ان باكارد	٤٠ ١/٨
يونيغ كوربريشن	٥٨ ٥/٨
سينجر كومباني	٥٣ ١/٤
بيبسي كومباني	٣٣ ١/٨
بان امريكان	٠٥ ٣/٨
هوليدي ان	٥٨ ١/٢
هيلتون	٦٦ ٣/٨
مايرستون	٣٤ ١/٢
كلوريكس	٥٥ ١/٨
مورد	٥٩ ١/٤
حجم التعامل بالمليون	١٣٤ر٠٠
مؤشر داو جونز	١٨٤٤ر٩١

بورصة طوكيو

كانون	٩٤٠
سانيو	٨٩٨
هيتاشي	٨٤١
هوندا	١ر٤٩٠
تاكيا كورب	٤٦٥
ماتسوشيتا اليكتريك	١ر٣١٠
نيشن سيينغ	
ميتسوبيشي هفي اندستري	٣٩٣
ميتسوبيشي كورب	٥٩٤
نيبون اليكتليك كامبني	١ر٠٠٠
بايونير	١ر٠١٠
تاكيدا كيميكال	٩٨٨
ت . د . ك	٢ر١١٠
ياسوكاوا اليكتريك	٤٩٠
سوني	١ر٩١٠
سوميتومو اليكتليك	١ر٤٢٠
بنك طوكيو	٠ر٨٠٠
بريجستون	٠ر٦٥٠
كاسيو كومبيوتر	١ر٣١٠
نوموزا سكيوريتي	٢٠٤٠
تويوتا موتور	١ر٢٩٠
نيسان موتور	٥٢٨
فوجي بنك	١ر١٠٠
سوميتومو بنك	١ر٢٢٠
طوكيو الكتريك	١ر١٥٠
دايو سكيوريتي	١ر٩١٠
حجم التعامل بالمليون	٨٠٠
اقفال نيكاي داو جونز	١٨٣٧٦ر١٠

بورصة لندن

بريتش بتروليوم	٦٠١
بيتشام	٤٠٣
بووتل	٣٦٥
امبريال كورب	٣٧٢
اي سي اي	١٠٠٩
نات وست	٥١٢
رانك اورغانيزيشن	٤٨٤
راكال	١٧٠
سن اللليفنس	٦٩٢
ميتش لامل	٢٨١
باركليز بنك	٤٩٢
بات اند سينسر	٢٨٣
كومرشيال يونيو	٣٠٥
كونسوليتد جولد	٤٦٧
كورتوالدر	٣٦٩
جنرال الكتريك	١٩٠
جراند متروبوليتان هوتيل	٣٨٠
هوكر سيدلي	٤٨٧
ماركس اند سبنسر	٢٠٥
شل	٨٥٦
يونيليفر	١٨٩٠
بلغ الاسترليني مقابل الدولار	١ر٥٣١
بلغ مؤشر الفايننشال تايمز	١٢٦٨ر٦

بورصة باريس

هكور	٤٧٠
رويتر كولاس	٩٥٨
سب	١٢٧١
بي اس ان	٤٠٠٠
كارفور	٣٣٤٤
سي جي اي بي	١١٦٩
شارفور	١٤٣٩
دي ام سي	٥١٨
دوبوا انفستمنت	٥٢٦
دومينيلليبل	١٧٩٠
اكو	٣٣٣٣
الف اكيتان	٢٩٩٣
جرافيون دوران	٢٤٧
هيرفيليه	٣٥٥
لافارج كوبيه	١٣٣٠
لوريال	٣٧١١
لوي فويتون	١٠٣٠
ماترا	٢٣٣٠
بيجو	١٠٥٩
مشلن	٣٣٦٠
مؤشر البورصة	١٤٤ر١

٩٧ مليون جنيه لمترو الانفاق في العاصمة المصرية

تقوم حاليا شركة مهمات السكك الحديدية المصرية بتصنيع عدد من عربات الركاب لصالح السودان بقيمة عشرة ملايين دولار وسيتم تسليم العربات قبل نهاية العام الحالي . ومن جهة اخرى وقعت الشركة المصرية اتفاقا مع فرنسا قيمته سبعة ملايين دولار يتضمن قيام عدد من الهيئات الفرنسية بتصدير بعض مكونات وحدات مترو انفاق القاهرة والتي تقرر انتاجها بمصانع الشركة بالقاهرة وتشمل هذه المكونات اجهزة التحكم والموتورات الكهربائية والمعدات الالكترونية . ومن المعروف ان الشركة المصرية بدأت بالفعل في انتاج وحدات مترو الانفاق وعددها ٤٨ وحدة في المرحلة اولى ومن المقرر ان تكون جاهزة للتشغيل قبل نهاية العام القادم . وتبلغ قيمة هذه الوحدات ٩٧ مليون جنيه مصري .

صندوق النقد الدولي يقرر وقف تقديم قروض الى « بيرو »

علم من مصدر موثوق به في واشنطن ان صندوق النقد الدولي قرر وقف تقديم قروض الى بيرو بسبب عجز هذه الدولة عن ان تسدد الى المؤسسة الدولية متاخرات تقدر بنحو ١٨٠ مليون دولار . وتعتبر بيرو اول دولة في اميركا اللاتينية يوقع عليها صندوق النقد الدولي مثل هذه العقوبة . واتخذت حكومة ليما منذ ان تولى الين جارسيا السلطة في البلاد موقفا متميزا بين الدول المدينة في اميركا اللاتينية عندما قررت التوقف عن سداد ديونها الخارجية . وتبلغ ديون بيرو ١٤ مليار دولار وهي اقل بكثير من حجم ديون البرازيل « ١٠٥ مليار دولار » والمكسيك « ٩٨ مليار دولار » والارجنتين « ٥١ مليار دولار » . وكان صندوق النقد الدولي قد منح ليما مهلة اخيرة في ابريل الماضي وطلب منها تسديد المتاخرات المستحقة في موعد اقصاه ١٥ اغسطس الحالي . وقد سدد البنك المركزي في بيرو يوم الثلاثاء الماضي ٣٥ مليون دولار بدلا من ١٨٠ مليون دولار مطالب بها وقد قرر مجلس ادارة صندوق النقد الدولي وقف تقديم القروض الى بيرو . ويشير المراقبون الى ان بيرو ستبقى عضوا في صندوق النقد الدولي رغم حرمانها من القروض التي يقدمها . واكد عدد كبير من المسؤولين في بيرو مؤخرا ان صندوق النقد الدولي اذا ما قطع قروضه عن بيرو فسيكون لهذا الاجراء تأثير محدود لان ليما لم تحصل على قروض من صندوق النقد الدولي منذ عامين .

انخفاض الناتج الصناعي الاميركي

اعلن مجلس الاحتياط الفيدرالي — البنك المركزي — الاميركي ان حجم الناتج الصناعي الاميركي الذي يمثل انتاج المصانع والمناجم وكافة المنتجات الصناعية الاخرى انخفض بنسبة ١ر٠ بالمائة في الشهر الماضي وذلك للشهر الثالث على التوالي. وقال ان مؤشر هذا الانتاج قد انخفض ٣ر٠ بالمائة في يونيو مقارنة مع ٥ر٠ بالمائة في مايو الذي سبق. وذكر انه بالرغم من عودة الانتعاش الى انتاج معدات الاتصالات الذي كان قد تأثر بسلسلة من الاضرابات الا ان انتاج البضائع الاستهلاكية انخفض بنسبة ٣ر٠ بالمائة في يوليو كما استمر الضعف في صناعات غالبية المعدات . ويشكل هذا الانخفاض الذي كان متوقعا من قبل عدد كبير من الاقتصاديين مؤشرا اخر على ان الركود الاقتصادي مستمر على الرغم من الانخفاض الحاد في قيمة الدولار الذي كانت الحكومة تأمل في ان يؤدي الى اعادة احياء القطاع الصناعي..

المجموعة الاوروبية تنافس اميركا في بيع الحبوب لموسكو

اعلن في بروكسل ان المجموعة الاوروبية بصدد بيع ٩٥٠ الف طن من الحبوب من فائض المجموعة الاوروبية وذلك بسعر خاص.

ويعتقد المراقبون انه عن طريق عرض ٨٥٠ الف طن من القمح والف طن من الشيلم في السوق العالمي فان المجموعة الاوروبية تعتزم الدخول في منافسة بشكل اساسي ضد الولايات المتحدة على السوق السوفياتي المربحة.

وكانت واشنطن قد اعلنت مؤخرا عن خطط لبيع نحو اربعة ملايين طن من الحبوب المدعمة للسوق السوفياتي. وقررت لجنة المجموعة الاوروبية المسؤولة عن ذلك بيع اقل من مليون طن من الحبوب بمقتضى عقود خاصة خلال الفترة من اول سبتمبر الحالي حتى نهاية العام الحالي. ويعتقد ان اجمالي فائض الحبوب بالمجموعة الاوروبية يقدر بنحو ١٦ر٥ مليون طن في الوقت الحالي .

وسوف يتضح مدى قيمة الدعم عندما يتم توقيع العقود الفعلية وعندما يعرف الفرق بين سعر التدخل العالي للمجموعة الاوروبية وسعر البيع. وحتى الان لم تقم موسكو بشراء اي كميات من تلك الحبوب وذلك فيما يبدو لانها تتوقع وجود منافسة في قيمة الحبوب المدعمة بين الولايات المتحدة والمجموعة الاوروبية . وبدلا من ذلك قدم الاتحاد السوفياتي شروطا جديدة تتعلق بالسعر والنوعية ونظام السداد وامدادات الحبوب المحتملة.

ركن المستهلك

الفواكه :

النوع	فلسا للكيلو
الحامض	٣٠٠—٤٠٠
التفاح	٣٠٠—٣٥٠
البرتقال	٣٥٠—٤٠٠
الجريب فروت	٢٥٠
العنب	٣٥٠—٥٠٠
الخوخ	٤٠٠
البلح	٥٠٠—٦٠٠
التين	٤٥٠
البطيخ	١٠٠ر٠—١٥٠ر٠
الشمام	١٥٠—٧٥٠
الكرز	٤٠٠
البرقوق	٣٥٠—٤٠٠
الموز	٥٠٠الدرزن
الخضار :	
الطماطم	٢٥٠—٣٠٠
البطاطس	٢٠٠
الثوم	٤٠٠—٦٠٠
الفاصولياء	٢٥٠
الباذنجان	٢٥٠
البصل	١٨٠
الخيار	٢٥٠
الكوسا	٢٥٠—٣٠٠
الخس	٣٠٠—٣٥٠
الملفوف	٣٠٠
الجزر	٢٠٠—٢٥٠
الملوخية	٢٥٠
السمك :	
الميد	٤٠٠
الحمرة	٦٠٠
سلطان ابراهيم	٥٠٠
النويبي	١ر٠٠٠
الزبيدي	١ر٢٥٠
سمك موسى	٥٠٠
الخباط	١ر—
السكن	١ر٥٠٠
الهامور	١ر٢٥٠
الحلوى	١ر—
الروبيان	١ر٢٥٠—١ر٥٠٠
أم الروبيان	١ر٠٠٠
الصبور	٧٥٠—١ر٠٠٠ للحبة

اسعار العملات

العملة	المزيني	ابوالحسن ٢٤٦٢٢٢١	المجموعة المالية	الكاظمي للصرافة	المجموعة التجارية المتحدة
	٢٤٦١١١٣٥	٢٤١٧١٧١	٢٤٤٤٠٢٣	٢٤١٧٧٧٤	٢٤٢٠١١٦
دولار اميركي	٢٩١ر٧٥٠	٢٩٠ر٨٠٠	٢٩٠ر٣٠٠	٢٩١ر٠٠٠	٢٩١ر٣٥٠
استرليني	٤٣١ر١٥٠	٤٣٢ر٠٠٠	٤٣٣ر٩٠٠	٤٣٢ر٠٠٠	٤٣٤ر١٥٠
الماني	١٤١ر٥٥٠	١٣٦ر٠٥٠	١٤٠ر٨٠٠	١٤٠ر٥٠٠	١٤١ر٠٥٠
ياباني	١ر٩٠٠	١ر٨٢١	١ر٨٩٠	١ر٨٨٥	١ر٨٩٢
فرنسي	٠٤٣ر٨٥٠	٤٢ر٠٠٠	٠٤٣ر٣٠٠	٠٤٣ر٣٠٠	٤٣ر٥٥٠
سويسري	١٧٥ر٧٠٠	١٦٥ر١٦٠	١٧٤ر٣٠٠	١٧٤ر٣٠٠	١٧٤ر٤٠٠
ايطالي	٢٠٧ر٧٥٠	١٩٦ر٣٠٠	٢٠٤ر٧٠٠	٢٠٤ر٥٠٠	٢٠٦ر١٠٠
تركي	٤١٨ر٠٠٠				
كندي	٢٢٠ر٠٠٠	٢١٣ر٢٠٠	٢٠٩ر٩٥٠	٢٠٩ر٣٠٠	٢١٠ر٧٠٠
بلجيكي	٠٧٠ر٠٠٠		٠٦٨ر١٠٠	٠٦٧ر٩٠٠	٦٩ر٠٠٠
اسباني	٢ر٢٠٥	٢ر١٤٠	٢ر١٧٠	٢ر١٨٠	٢ر٢٣٠
هولندي	١٢٥ر٦٠٠	١١٩ر٥٠٠	١٢٤ر٩٠٠	١٢٤ر٧٠٠	١٢٥ر١٥٠
قبرصي	٥٩١ر٤٥٠		٥٨٦ر٤٠٠	٥٩٠ر٦٥٠	٥٩١ر٢٥٠
ايراني	٤ر٥٠٠				
هندي	٠٢٢ر٢٣٠	٢٢ر١٤٠			٠٢٣ر١٦٠
باكستاني	٠١٧ر٣٢٠		١٧ر٢٥٠		٠١٧ر٢٤٥
سعودي	٠٧٨ر٠٥٠	٧٧ر٧٢٠	٠٧٧ر٦٥٠	٠٧٧ر٦٠٠	٠٧٨ر١٥٠
قطري	٨٠ر٤٥٠	٨٠ر٩٠٠	٠٨٠ر٠٠٠	٠٨٣ر٤٠٠	٠٨٠ر١٤٠
عماني	٧٦٠ر٦٥٠		٧٥٦ر٧٥٠		٧٥٧ر٩٠٠
امارات	٠٧٩ر٦٥٠	٠٧٨ر٩٠٠	٠٧٩ر٣٠٠	٠٧٩ر٣٠٠	٠٧٩ر٤٠٥
عراقي	٣٧٠ر٠٠٠				
بحريني	٧٧٦ر٤٥٠	٧٨٠ر٠٠٠	٧٧٢ر٩٠٠	٧٧٢ر٣٠٠	٧٧٣ر٣٠٠
اردني	٨٤٣ر٤٠٠	٨٣٤ر٠٠٠	٨٤٣ر٠٠٠	٨٣٩ر٥٠٠	٨٧٣ر٢٠٠
لبناني	٠٠٦ر٨٧٠	٠٧ر٢٠٠	٠٦ر٥٧٠	٠٦ر٦٥٠	٧ر١٠٠
سوري	٠١٢ر٨٠٠	٣٦ر٠٠٠	٢٩ر٨٧٠		
ي جنوبي	٨٥١ر١٠٠		٨٥٤ر٨٠٠	٨٣٥ر٤٠٠	٨٤٩ر٢٥٠
ي شمالي	٠٣٢ر٧٨٠		٠٣٤ر٦٨٠		٠٣١ر١٥٠
تونسي	٣٩٥ر١٥٠			٣٨٣ر٦٥٠	٣٨٨ر١٥٠
مغربي	٠٣٣ر٤٥٠	٣٣ر٤٠٠			٠٣٣ر٨٠٠
مصري تحويل	٤٦٣ر٠٠٠		٢١٤ر٩٥٠	٤٦٠ر٠٠٠	
مصري نقدي	١٥٨ر٠٠٠	٢١٩ر٣٤٠	٢١٥ر٧٠٠	٤٦١ر٠٠٠	
تولات	٤٣٢ر٥٥٠	٣٧٩ر٥٠٠	٤٢٥ر٠٠٠	٤٢١ر٠٠٠	٤٢٣ر٠٠٠
٩٩٥	٣٦٨٥ر٠٠٠	٣٦٢٨ر٠٠٠	٣٦٥٢ر٠٠٠	٣٥٩٢ر٠٠٠	٣٦٠٢ر٠٠٠
٩٩٩	٣٦٩٨ر٠٠٠	٣٣٥١ر٠٠٠	٣٦٢٠ر٠٠٠	٣٦٠٥ر٠٠٠	٣٦١٩ر٠٠٠
٩٩٩٩	٣٧٠٢ر٠٠٠	٣٣٥٨ر٠٠٠			٣٦١٩ر٠٠٠
سوداني	١٢٥ر٠٠٠				
سيرلانكا	١٠ر٤٠٥			١٠ر٤٠٠	١٠ر٣٤٠
يوناني	٠٠٢ر٣٦٥			٢ر١٧٠	٢ر١٠٠
نمساوي	٠٢٠ر١٥٠			٢٠ر٠١٠	٢١ر٢٠٠
هونغ كونغ	٠٣٧ر٦٥٠	٣٧ر٣٣٠		٣٨ر٩٥٠	٣٨ر٤٠٠
سنغافوري	١٢٥ر٥٠٠	١٢٣ر٧٧٠		١٢٣ر٠٥٠	١٢٥ر٨٠٠
فلبيني	٠١٤ر٨٥٠	٠١٤ر٥١٥	٠١٤ر٥٦٠	٠١٤ر٦٠٠	١٤ر٩٠٠
تايلندي					
نيوزيلندي					
صومالي					
استرالي			١٧٨ر٢٠٠	١٧٦ر٤٠٠	١٧٨ر٧٠٠
بنغلادش	٠٠٩ر٣٠٠				١٨٣ر٢٥٠

تنظيم القطاع المصرفي الاردني لتحريك النشاط الاقتصادي وتنفيذ برنامج استثماري حكومي بمبلغ ١٢٥ مليون دينار

اعدت وزارتا المالية والصناعة والتجارة والبنك المركزي في الاردن مذكرة مشتركة حول السياسات المالية والنقدية هدفها تحريك النشاط الاقتصادي في البلاد .

وتضمنت المذكرة التي اقرها مجلس الوزراء الاردني مؤخرا مقترحات حول السياسات المالية والنقدية وسبل ووسائل تحقيق اهداف هذه السياسات من زيادة الاعتماد على الانتاج المحلي والعمالة الاردنية وخلق المناخ الاستثماري الملائم لجذب مزيد من رؤوس الاموال المحلية والعربية والاجنبية نحو الفرص الاستثمارية المتاحة في مختلف قطاعات الاقتصاد الاردني.

فيما يتعلق بالسياسات المالية.. اكدت المذكرة انه في حالات الركود الاقتصادي وظهور بوادر البطالة في سوق العمل تكون السياسات المالية التوسعية متمثلة في زيادة الانفاق الحكومي او تخفيف الاعباء الضريبية موضع ترحيب.. خاصة اذا كانت معدلات التضخم متدنية.. مشيرة الى ان الحكومة الاردنية اتخذت حتى الان عددا من القرارات لتخفيف العبء الضريبي على المواطنين الى الحد الممكن عمليا كتخفيف ضريبة الدخل على الابنية والايجار وتخفيض رسوم المياه والكهرباء .

واقترحت المذكرة استكمالا لهذه الاجراءات في مجال السياسات المالية تنفيذ برنامج استثماري حكومي بمبلغ ١٢٥ مليون دينار يتم انفاقه خلال العامين القادمين.

ويتضمن هذا البرنامج عدة عناصر من بينها انفاق مبلغ ٢٥ مليون دينار على الاستملاكات و٤ر١٠ مليون دينار على صندوق توفير البريد و٦ر٢ مليون دينار على صندوق اخسمدة ووضع برنامج استثماري بمبلغ ١٠٠ مليوندينار ينفق على المدارس والمراكز الصحية والابنية الحكومية في المحافظات والاسكان وللمؤسسات المالية المتخصصة لدعم المزارعين والحرفيين وللمجالس البلدية .

توفير افضل الظروف

وفيما يتعلق بالسياسات النقدية .. ابرزت المذكرة انه تحقيقا لهدف جعل الاردن مركزا ماليا مميزا في المنطقة لا بد من العمل على توفير افضل الظروف لاستقطاب رؤوس الاموال من الخارج سواء اكانت اردنية ام عربية ام اجنبية.

وفي هذا المجال اوردت المذكرة عدة مقترحات من بينها تنظيم القطاع المصرفي حيث انه بالنظر الى تعدد المؤسسات المالية العاملة في السوق المالي الاردني وتنوع الخدمات التي تقدمها بصورة غير منظمة .. مما يجعلها غير قادرة على القيام بواجباتها كما يجب.. ويخلق نوعا من عدم الوضوح في تادية وظائفها لذلك يجب ان يعاد تنظيم القطاع المالي بحيث يتم حصر اعمال الصرافين وشركات الصرافة في مبادلة اوراق النقد الاجنبية ومنعها من الدخول في اعمال المضاربة وتحويل الشركات المالية العاملة في الاردن الى بنوك استثمار والسماح لهما باصدار شيكات المقترضين.

● وزير الصناعة والتجارة

ولغايات تشجيع الاندماج بين المؤسسات العاملة في القطاع المصرفي بغية تعزيز قدراتها المالية وتطوير هياكلها وتمويلها.. اعتمدت المذكرة عددا من الاسس بينها انه اذا اندمج صرافان او اكثر وبلغ مجموع صافي حقوق المساهمين بعد الدمج ٤ ملايين دينار.. يحق لهم الحصول على رخصة تصبح بموجبها الشركة الجديدة بنك استثمار برأسمال لا يقل عن ٦ ملايين دينار بعد سنتين من تاريخ الدمج.. شريطة طرح ما لا يقل عن مليوني دينار منه للاكتتاب العام.

واذا اندمج بنك استثمار مع بنك استثمار اخر او اكثر وبلغ مجموع صافي حقوق المساهمين فيهما بعد الدمج ما لا يقل عن ١٠ ملايين دينار يحق لهم الحصول على رخصة بنك تجاري برأسمال لا يقل عن ١٠ ملايين دينار وذلك بعد سنتين من تاريخ الدمج.

هامش مناسب

ومن بين هذه الاسس ايضا انه اذا اندمج بنك تجاري مع بنك استثمار او اكثر وبلغ مجموع صافي حقوق المساهمين فيهما بعد الدمج ما لا يقل عن ١٥ مليون دينار يحق للبنك التجاري ان يمارس بعد الدمج عمل بنوك الاستثمار عن طريق تأسيس شركة تابعة ومملوكة له بالكامل وبرأسمال لا يقل عن ٦ ملايين دينار . واذا اندمج بنك تجاري مع بنك تجاري اخر او اكثر وبلغ مجموع صافي حقوق المساهمين فيهما بعد الدمج ما لا يقل عن ٢٠ مليون دينار يحق له ممارسة عمل بنوك الاستثمار عن طريق تأسيس شركة تابعة ومملوكة له بالكامل وبرأسمال لا يقل عن ٦ ملايين دينار.

ولا تنطبق القواعد السابقة على الشركات العقارية. وتشجيعا للاردنيين والعرب والاجانب على زيادة ودائعهم بالعملات الاجنبية لدى البنوك الاردنية اقترحت المذكرة رفع سقف الوديعة بالعملة الاجنبية للاردني المقيم في الاردن عن ٢٠٫٠٠٠ دينار الى ١٠٠٫٠٠٠ دينار. واعطاء البنوك الاردنية المودعة لدى البنك المركزي الاردني بالعملة الاجنبية هامشا اضافيا فوق معدلات الفائدة المالية على ودائع تلك العملة. ويسمح للبنوك الاردنية بمنح هامش مناسب على الودائع لاجل لديها اذا كانت مودعة من قبل العرب والاجانب. واقترحت المذكرة ايضا في هذا المجال انه يحق للاردني المقيم شخصا طبيعيا كان او اعتباريا فتح حساب وديعة بالعملة الاجنبية يحق له سحبها دون قيد او شرط على ان تكون ناتجة عن تحويل نقدي من الخارج غير متأت عن نشاط اقتصادي قام به داخل الاردن خلال السنتين السابقتين.

وتضمنت المذكرة اعادة النظر في اسعار الفائدة على الودائع وعلى القروض بهدف تخفيض تكلفة الاقتراض من البنوك التجارية وتشجيع المودعين على التوجه مباشرة نحو النشاطات الاستثمارية. واقترحت تأسيس شركة اردنية اعادة التأمين بهدف تخفيض التحويلات الناتجة عن نشاط اعادة التأمين الى الخارج وتشجيع استخدام امكانيات شركة الخطوط البحرية الوطنية الاردنية عن طريق تقديم الحوافز لذلك.

صندوق ابوظبي يمول ٨٦ مشروعا في ٤١ دولة

بلغ اجمالي القروض التي قدمها صندوق ابوظبي للانماء الاقتصادي العربي حتى منتصف العام الحالي ٢٩٩٤ مليون و٦٦ الف درهم استخدمت لتمويل ٨٦ مشروعا في ٤١ دولة نامية.. وبلغ اجمالي المساهمات التي قدمها الصندوق ٢٥٥ مليون و١٩ الف درهم والمعونات الفنية مليونا و٧٢ الف درهم .

واوضح مصدر مسؤول ان دولة الامارات العربية المتحدة قدمت من خلال الصندوق للدول العربية ما قيمته ٢٠١٧ مليون درهم موزعة على ٤٧ مشروعا منها ٦٣٧ مليون و٧٥ الف درهم كمنح لا ترد .

كما قدمت الامارات ٦٣٢ مليون و١٧ الف درهم للدول الافريقية موزعة على ٢٤ مشروعا.. بالاضافة الى منح بلغت ٧ ملايين ونصف المليون درهم.

كما تم تقديم ٦٦٤ مليون درهم لعشر دول اسيوية لتمويل ١٤ قرضا اضافة الى منح بلغت قيمتها ٣١ مليون و٨٨ الف درهم.

واشار المصدر الى ان القروض والمنح التي يديرها صندوق ابوظبي للانماء الاقتصادي العربي لصالح حكومة ابوظبي بلغت ٢٤٩٨ مليون و٤٣ الف مليون درهم حتى منتصف العام الحالي منها ١٩٢١ مليون و٧٠ الف درهم كقروض و٦٧٦ مليون و٣٣ الف درهم في شكل منح وبلغت المساهمات ٤٨ مليون و٧٠ الف درهم .

لا ديون خارجية او داخلية في الامارات

اكدت دراسة مصرفية حديثة ان اقتصاد دولة الامارات العربية المتحدة ما زال يعد واحدا من بين امتن الاقتصاديات في العالم رغم مشاكل فترة التكيف الحالية التي يمر بها الاقتصاد العالمي .

وارجعت الدراسة التي اعدها بنك ابوظبي التجاري اسباب سلامة الوضع الاقتصادي في الامارات الى اربعة عوامل رئيسية تتمثل في عدم وجود ديون خارجية او داخلية وصغر عدد السكان والاصول الاجنبية الضخمة الحكومية والخاصة واحتياطات النفط البالغة ٣٢ مليار برميل بطاقة انتاجية ٨ر٢ مليون برميل يوميا .

ودعت الدراسة الى رسم سياسات اقتصادية طويلة المدى ووضع خطط التنمية على اساس اسعار نفط تتراوح بين ١٥ و ٢٠ دولارا للبرميل الواحد وتقليل الانتاج النفطي حتى تستعيد الاسعار المستويات السابقة .

كما دعت الدراسة الى التخلي عن الدولار كعملة رئيسية للتجارة الدولية واستبداله بعملات اخرى على المدى القصير واعتماد عملة رئيسية اخرى بديلة مثل وحدات حقوق السحب الخاصة على المدى الطويل .

واكدت الدراسة على اهمية اتباع دولة الامارات سياسة من شانها توزيع الاحتياطيات المالية للدولة على مجموعة واسعة من العملات الرئيسية الدولية وكذلك نشر الاستثمارات الخارجية على نطاق جغرافي واسع في العالم .

٩٨ بليون دولار ديون المكسيك الخارجية

اعرب الرئيس الاميركي رونالد ريغان خلال اجتماعه بالرئيس المكسيكي الزائر ميغويل دي لامدريد عن استعداد بلاده لتقديم مساعدات اقتصادية للمكسيك وفتح الاسواق الاميركية امام منتجاتها .

وصرح ريغان عقب اجتماعه بنظيره المكسيكي لمدة ساعتين ونصف الساعة ان الولايات المتحدة مستعدة لتقديم المساعدات للمكسيك ولو كان ذلك « بصورة استثنائية» .

وصدر عن الجانبين بيان مشترك حول مكافحة تجارة المخدرات واعرب الرئيس المكسيكي من جانبه عن ارتياحه للنتائج الايجابية لزيارته ولقائه بالرئيس ريغان .

وقال مسؤولون اميركيون ان الزيارة استهدفت ازالة التوتر في العلاقات بين الجانبين عقب اتهامات وجهها الكونغرس الاميركي مؤخرا ضد مسؤولين مكسيكيين بالتزوير في الانتخابات وبالفساد والرشوة في التعامل مع تجار المخدرات .

واوضح الرئيس ريغان ان بلاده مستعدة لتقديم مساعدات مالية على شكل قروض تجارية وزراعية للمكسيك كذلك مساعدة انجاز المشاريع التي تقوم بتنفيذها مؤسسات دولية والانفتاح على الاسواق الاميركية المفتوحة امام المنتجات المكسيكية.

ومما يجدر ذكره ان ديون المكسيك الخارجية المتراكمة عليها تبلغ حوالي ٩٨ بليون دولار وذلك بالرغم من انها من الدول الرئيسية المصدرة للنفط من خارج منظمة البلدان المصدرة للبترول — اوبيك — .

تسهيلات جديدة للمصريين العاملين في الخارج

قررت وزارة الاقتصاد والتجارة الخارجية في مصر الغاء شرط تقديم المصريين العائدين من الخارج لفواتير شرائهم للاثاث المنزلي والمعتمدة من القنصليات او السفارات المصرية بشرط ان يكون هذا الاثاث مستعملا .

كما تقرر السماح للمبعوثين المصريين لدول اوروبا واميركا والعائدين من الدول العربية بادخال الاثاث الاجنبي الى مصر بشرط ان يكونوا قد امضوا عامين متتالين في الخارج وان تكون العودة نهائية ويكون الاثاث المسموح لهم بادخاله مصدرا من نفس البلاد التي يعملون بها وان يتم ادخاله خلال ثلاثين يوما قبل او بعد العودة .

وبمقتضى القرار الجديد يستطيع المصريون العاملون في الخارج ادخال كل اثاثهم بشرط الا يكون حجرات متكاملة كما يمكنهم ادخال الادوات المنزلية مثل النجف والسجاد والتحف لاستعمالهم الشخصي .

وكان المصريون العائدون من الخارج قد اثاروا في الفترة الماضية مشكلة احتجاز اثاثهم في الجمارك لعدم علمهم بالقرار السابق الذي اتخذ بمنع استيراد الاثاث الا بشروط مثل ان يكون مستعملا ومصدقا على فواتير شرائه من قنصليات او سفارات مصر بالخارج. وكان هذا القرار قد صدر في يونيو الماضي عند بدء موسم عودة المصريين العاملين في الخارج وخاصة من الدول العربية .

الديون الخارجية على دول اميركا الجنوبية ما يقارب ٤٠٠ مليار دولار

اكد جاك ديلور رئيس لجنة دول السوق الاوروبية المشتركة بانه لا يمكن مساعدة دول العالم الثالث النامية وخاصة تلك التي تتحمل اعباء دئونها الخارجية المتراكمة الا في اطار تنمية المبادلات التجارية بين هذه الدول ودول العالم الصناعية المتقدمة .

وقال ديلور في حديث نشرته مجلة « لوفانيميه دي جودي » الاسبوعية الفرنسية بان الدول النامية شهدت خلال السنوات الاخيرة الماضية انخفاضا ملحوظا في قيمة صادراتها التجارية والذي رافقه انخفاض في اسعار المواد الاولية التي تنتجها مما زاد من حدة الازمة الاقتصادية وتراكم الديون الخارجية لدول العالم الثالث النامية .

وقدر المسؤول الاوروبي قيمة الديون الخارجية المتراكمة على دول افريقيا بمعدل ١٧٥ مليار دولار في حين تبلغ قيمة الديون الخارجية المتراكمة على دول اميركا الجنوبية ما يقارب ٤٠٠ مليار دولار .

وقال رئيس لجنة دول السوق الاوروبية المشتركة بانه ليس في استطاعة الولايات المتحدة الوصول الى مرحلة النمو والازدهار التي شهدتها بين عام ١٩٨٣ و١٩٨٥ لتقوم بدورها في مساعدة دول العالم الثالث مؤكدا بانه تقع المسؤولية الاولى في الظروف الراهنة على عاتق دول المجموعة الاوروبية لمساعدة دول العالم الثالث للخروج من الازمة الاقتصادية والمالية التي تعيشها .

ودعا رئيس اللجنة الاوروبية لدول السوق الاوروبية المشتركة للعمل الدولي الفعال من اجل وضع اسس جديدة للمبادلات التجارية العالمية لما فيه مصلحة الدول النامية والدول الصناعية في ان واحد .

وقال ديلور بان الدول الاوروبية طالبت ومنذ عام ١٩٨٥ بضرورة مشاركة دول الجنوب النامية في اية مفاوضات عالمية لتنشيط المبادلات التجارية الدولية ووضع اسس لها .

واكد المسؤول الاوروبي ضرورة التوصل الى استقرار في اسواق النقد العالمي من اجل تنشيط مسيرة المبادلات التجارية الدولية بين الشمال والجنوب داعيا الى عقد مؤتمر دولي بهذا الشان .

قنوات اقتصادية

● القاهرة: وافقت اللجنة العامة للصفقات التجارية المتكافئة بوزارة الاقتصاد المصرية على بدء تنفيذ ست صفقات متكافئة جديدة مع المجر والنمسا وبنجلاديش وماليزيا والمانيا الشرقية وبولندا يصل اجمالي احجامها الى ١٥٦ مليون دولار .

وقد تقرر ان تكون السلع المتضمنة للصفقات مناسبة لتغطية الاحتياجات الاساسية من السلع الاستراتيجية في جانب الاستيراد والا تقل نسبة تصدير السلع غير التقليدية عن ٢٠ في المائة من حجم الصفقة مع عدم تضمين البترول في الصفقات المتكافئة .

★★★

● اسلام اباد : ارتفع حجم الاستثمارات الصناعية في باكستان خلال العام المالي ١٩٨٦/٨٥ الى ١٤ بليون روبية باكستانية ١٩٧٨/٧٧ .

وتشير الاحصائيات الرسمية الى ان اجمالي المبالغ التي خصصت للاستثمارات الصناعية في الفترة من بين عامي ٧٨ و١٩٨٦ قاربت المائة بليون روبية وقد تم تخصيص ٥٠ في المائة منها لمصانع المواد الكيماوية والبتروكيماويات والاسمدة و١٥ في المائة للمنسوجات و٢٥ في المائة للصناعات الهندسية والقطاعات الاخرى .

★★★

● عمان — ذكر ان بلجيكا قررت تقديم قرض تبلغ قيمته مليونا ونصف المليون دينار اردني لتمويل انشاء مشروع سياحي علاجي في منطقة حمامات ماعين القريبة من عمان ..

ومن جهة اخرى يصل وفد تجاري واقتصادي بلجيكي الى الاردن في اوائل الشهر القادم للعمل على تنفيذ البروتوكول الاقتصادي الموقع بين البلدين .

★★★

● طوكيو — وافقت اليابان على منح الهند قرضا بقيمة ٣١٥ مليون دولار تقدمه اليابان لمشروع التنمية الاقتصادية الهندية .

وذكرت مصادر رسمية يابانية ان الحكومتين الهندية واليابانية تبادلتا مذكرات رسمية في نيودلهي بهذا الخصوص .

واضافت المصادر ان القرض المقدم من صندوق التعاون الاقتصادي الياباني لما وراء البحار بفائدة سنوية مقدارها ٢٥ر٣ في المائة ويسدد بعد ٣٠ عاما مع فترة سماح مدتها عشر سنوات .

★★★

● لندن — اعلنت وزارة العمل في انجلترا ان اعداد العاطلين في بريطانيا قد وصلت في يوليو الماضي الى ثلاثة ملايين و ٢٧٩ الف عاطل بزيادة قدرها ٥٠ الف عاطل عن يوليو الماضي .

وقالت الوزارة ان اعلى معدلات البطالة قد وصلت في بريطانيا بنسبة ٢٠٪ من مجموع القوى العاملة .

واوضح مسؤول نقابي بريطاني ان تزايد استخدام الكمبيوتر والميكروفيلم في الشركات والمصانع البريطانية سيؤدي خلال السنوات القليلة القادمة الى ثورة بطالة في بريطانيا .

★★★

● القاهرة — اعدت وزارة شؤون الهجرة والمصريين بالخارج حوالي ثلاثمائة مشروع لتوظيف اموال المصريين في الخارج وذلك داخل الوطن الام كما اعدت الوزارة الجدوى الاقتصادية لكل مشروع .

صرح بذلك المهندس وليم نجيب سيفين وزير شؤون الهجرة والمصريين بالخارج وقال انه سيتم موافاة سفارات مصر في الخارج بهذه المشروعات لتعريف ابناء مصر بهذه المشروعات ودعوتهم لاستثمار مدخراتهم .

★★★

● باريس — ذكرت مصادر وزارة التجارة الخارجية الفرنسية ان الميزان التجاري الفرنسي حقق خلال يوليو الماضي فائضا قيمته ١ر٢ مليار فرنك . واوضحت المصادر ان هذا التحسن يعود الى الصادرات الفرنسية التي بلغت قيمتها ٦ر٧٤ مليار فرنك فرنسي خلال يوليو اي بمعدل زيادة ٤ر٢٪ عما كانت عليه في يونيو الماضي .

★★★

● واشنطن — ذكرت وزارة العمل الاميركية ان اسعار الجملة الاميركية هبطت بنسبة ٤ر٠ بالمائة في يوليو نتيجة للهبوط الحاد في اسعار الطاقة بشكل رئيسي .

البنوك الكويتية تسعى لتوسيع خدماتها المصرفية في السوق الاميركية

واشنطن- اعربت ثلاثة بنوك كويتية ورابع بريطاني يملكه مستثمرون كويتيون عن رضاها عن نشاطاتها التجارية في نيويورك فيما تعتزم هذه البنوك توسيع خدماتها المصرفية في هذا السوق المتميز بالتنافسية المركزة.

واظهر استطلاع اجرته وكالة الانباء الكويتية ان فروع بنك الكويت الوطني وبنك الخليج والبنك التجاري الكويتي ويونايتد بانك أوف كويت في اميركا توظف مجتمعة اكثر من بليوني دولار من الاستثمارات في سوق نيويورك لوحده مقدمة خدمات مصرفية متنوعة جنبا الى جنب مع صفقات تجارية وعمليات استثمارية مختلفة.

وبين الاستطلاع كذلك انه على الرغم من الفروع الاربعة تقوم بتقديم نفس الخدمات المصرفية الا ان كل واحد منها يتخصص في مجال واحد يوظف معظم رأسمالها.

وبالمقارنة فان فرع البنك التجاري الذي افتتح في عام ٨٤ يوظف أكثر من ٥٥٠ مليون دولار من الاستثمارات في مجال العملات الاجنبية والسوق المالي اضافة الى عمليات اقراض دولية.

ويركز بنك الكويت المتحد الذي يتخذ من لندن مقرا لنشاطاته التجارية ويعمل بموجب تصريح من البنك المركزي في بريطانيا على هذه النشاطات التجارية والصفقات البديلة والمستقبلية وسندات حكومية اضافة الى القليل من العملات الاجنبية ولا يحاول في الوقت الحالي وضع خطط استثمارية.

وقد ابلغ مسؤولون في فروع البنوك الاربعة وكالة الانباء الكويتية في مقابلات هاتفية انهم راضون عن سير واداء عملياتهم التجارية في نيويورك.

وأكد مدير عام فرع مكتب البنك التجاري في نيويورك دوغلاس فيليبقو ان فرعه « يسبق الجداول الزمنية فيما يتعلق بخطط الارباح مشيرآ الى ان السوق غاية في التنافسية ويتوجب بذل جهد كبير في العمل.

اما مدير عام بنك الكويت المتحد فرع نيويورك جيري ستيل فأكد من جهته انه على الرغم من وجوب التزام فرعه بالقوانين البريطانية والاميركية الصارمة « يحقق الاشياء التي جئنا الى هنا من اجلها».

واضاف يقول « لقد وسعنا ونوعنا الاستثمارات التي نتعامل بها».

سوق نيويورك

وقال مدير فرع بنك الكويت الوطني في نيويورك جيمس فيلتون ردا على سؤال لكونا عن الاسباب التي دعت البنوك الى اختيار سوق نيويورك كمركز لنشاطاتها في الولايات المتحدة ان ذلك يتوافق مع سياسة بنك الكويت الوطني الكامنة في فتح فروع له في جميع انحاء العالم.

واضاف فيلتون يقول « اننا نريد بان يكون لدينا حضور مصرفي في كل مركز من المراكز الرئيسية في العالم والتي يتم فيها التعامل بالاموال على مستوى دولي».

واشار الى ان لدى البنك فرعين اخرين في لندن والفرع الثالث في سنغافورة اضافة الى المركز الرئيسي والفروع في الكويت.

وفي الوقت الذي ايد فيه مدير فرع البنك التجاري في نيويورك مقولة ان نيويورك « هي المركز المالي للعالم وانها سوق استثماري جيد اشار الى ان الحضور المتزايد للكويت وللمستثمرين الكويتيين في الاسواق الاميركية تطلب وجود بنوك كويتية في نيويورك للوقوف على هذه الاستثمارات ومساعدة الكويتيين في هذا المجال.

وقال مدير عام فرع بنك الخليج في نيويورك بالنيابة لويس فرانسيس ان من الطبيعي ان تتواجد بنوك كويتية في نيويورك لان من الطبيعي ان تتوسع وتنمو على المستوى الدولي عندما يكون لك قاعدة قوية في الكويت.

وقال مدير فرع بنك الخليج في نيويورك ان البنوك الكويتية تتمتع بسمعة « ممتازة» في نيويورك اضافة الى ان تعاونها مع البنوك المحلية وغيرها من البنوك الاجنبية « معروف بتميزه»».

وفيما يتعلق بالمشاكل التي تعترض طريق نشاطات البنوك الكويتية في نيويورك قال مدير فرع بنك الكويت الوطني ان أكبر هذه المشاكل التي تواجه فرعه تكمن في أن المقترضين الذين يوافق البنك على تقديم قروض لهم يطلبون هوامش فائدة منخفضة جدا مما يجعل من الصعب بالتالي تحقيق الارباح من وراء ذلك.

واشار الى ان تحقيق الارباح يجب الا يبعد انتباه المدراء التنفيذيين مع وضع اسس عريضة وقوية يمكن الاعتماد عليها في السوق بهدف منافسة العدد الكبير من البنوك الاجنبية العاملة في نيويورك.

وأكد ان ما اعطى البنوك اليابانية والاوروبية القوة في نيويورك هو تقليل تركيز هذه البنوك على الارباح وزيادة التركيز في الحصول على اسم ومكانة في السوق.

فتح فروع اخرى

وقال فيلتون ان المسؤولين في البنوك الاربعة يبحثون موضوع التوسع في السوق الاميركي ولكن ذلك لا يعني فتح فروع لهذه البنوك في مدن اميركية رئيسية اخرى.

واضاف يقول ليس لدينا خطط عاجلة في المستقبل المنظور لفتح فروع جديدة ولكننا نواصل ايجاد خدمات جديدة نقدمها للزبائن ولاسيما خدمات متخصصة تعمل على تنويع عملياتنا المصرفية».

وكشف مدير فرع البنك التجاري ان البنك يبحث في الوقت الحالي مسألة فتح فرع جديد له في لندن وان ذلك مدرج في الخطة التوسعية للبنك مشيرآ الى ان جزءآ كبيرآ من هذه المسألة يعتمد على البنك المركزي في بريطانيا.

وأكد مدير فرع بنك الكويت المتحد في نيويورك على ان فرعه « يتطلع ايضا الى التوسع» ليس جغرافيا ولكن على صعيد زيادة الخدمات والعمليات.

وتشارك البنوك الاربعة في تمويل الاعمال التجارية ذات الصلة بالمشاريع الاستثمارية لحكومة الكويت والمواطنين الكويتيين في الولايات المتحدة على حد سواء.

وهذه البنوك ليست الاستثمارات الكويتية الوحيدة في نيويورك حيث توجد عدة مكاتب لشركات كويتية هناك بما فيها مكتبان للخطوط الجوية الكويتية ومكتب لشركة وفرة اضافة الى مكتب لشركة الغانم الدولية.

ومن بين الاستثمارات الكويتية ذات الصيت الجيد في الولايات المتحدة شركة سنتافي الدولية للنفط والغاز وفروعها العديدة.

وربما تكون الشركة الكويتية للاستثمار المملوكة مناصفة للحكومة أول شركة تستثمر في الولايات المتحدة حيث اشترت في عام ١٩٧٦ جزيرة كيوا غير المأهولة بالسكان وحولتها الى منتجع صيفي من فئة الخمسة نجوم يجتذب مئات الالاف من السواح سنويا.

في دراسة للامم المتحدة
٤٥٠ مليون شخص يعانون من سوء التغذية و٤ بلايين دولار لمكافحة التصحر في العالم الثالث

● المجاعة في العالم

تونس — قال تقرير وزع في تونس امس انه بحلول عام ٢٠٠٠ سيكون على الارض اعالة ٢ر٦ بلايين شخص .. اي اكثر بحوالي ٥٠ بالمائة من سكان الارض في عام ١٩٨٠ .

واكد التقرير الذي تسلمته وكالة الانباء الكويتية من المكتب الاقليمي في غرب اسيا لبرنامج الامم المتحدة للبيئة ان الارض قادرة على هذه المهمة ولكن ضمن تنمية متكاملة بعيدة المدى.. موضحا ان البديل عن هذا هو تفاقم الفقر وازدياد التنافس على الموارد الطبيعية المتناقصة وتوسيع دائرة النزاع.

وقال : ولا يمكن تأمين استمرارية التنمية الا من خلال الحفاظ على عنصرها الاساسي المتمثل بالبيئة .

واوضح ان شرط التنمية الاول يتمثل بأن يتمكن الناس من اطعام انفسهم من انتاج ارضهم او من انتاج اخر يؤهلهم لشراء الطعام . بيد ان التقرير اشار الى ان ٤٥٠ مليونا من الناس في عالمنا المعاصر يعانون من سوء تغذية على نحو حاد.

وتوقع التقرير ان يرتفع هذا الرقم الى ما بين ٦٠٠ و٨٠٠ مليون شخص بحلول عام ٢٠٠٠ .

وذكر انه بينما ازدادت كمية الغذاء المنتجة في العالم النامي خلال العقدين المضيين .. فقد قضى التزايد السكاني المتسارع على معظم النتائج الايجابية الممكنة . ووصف التقرير الارقام المتعلقة بانتاج الدول النامية للغذاء بانها مقلقة.. مشيرا الى انه بين ١٩٦١-١٩٦٥ انتجت الدول النامية ٩٦ في المائة من حاجتها الى الحبوب وانحصر استيرادها منها بعشرة ملايين طن سنويا.. اما بين ١٩٧٨-١٩٧٩ فانتجت ٩٢ في المائة من حاجتها فقط واستوردت ٥٢ مليون طن سنويا.

وذكر انه في افريقيا وحدها ارتفع العجز في انتاج الحبوب من ٥ في المائة الى اكثر من ١٧ في المائة ما بين ١٩٦١-١٩٧٩. واكد انه في حال استمرار هذه الاتجاهات.. فان الخبراء يتوقعون ان يرتفع عجز الحبوب في افريقيا الى ٢٠٣ ملايين طن سنويا بحلول عام ٢٠٠٧ .

انتاج الغذاء

واشار التقرير الى ان دراسة اجرتها الامم المتحدة مؤخرا في ١١٧ دولة نامية اظهرت ان كثيرا منها لم تعد تستطيع الاستمرار في اطعام سكانها من انتاجها الغذائي الخاص. وقالت الدراسة ان الحل الذي تلجأ اليه هذه الدول النامية هو استغلال الارض والموارد الطبيعية فوق طاقتها لحل مشكلة انية .. مما يحرم الاجيال المقبلة من موارد الحياة.. وهو نوع من تجاوز سقف الديون المسموح بها لا يمكن ان يستمر الى مالا نهاية .

واوضح التقرير ان ثلثي سكان العالم يعيشون في بلدان ستكون مضطرة مع نهاية هذا القرن الى زراعة ٩٦ في المائة من ارضها المروية.. وغالبا سيكون التعداد السكاني لهذه الدول ٥٠ في المائة اكثر مما هو عليه اليوم.. مما سيؤدي الى تعاظم التنافس داخل الدول وفي ما بينها على المصدرين الطبيعيين الاساسيين اللذين تحتاجهما الزراعة.. الا وهما الارض والماء.. وهذا سيزيد امكانية النزاع خاصة في المناطق حيث يختل التوازن في توزيع الارض والماء.

واجرى التقرير مقارنة بين تكاليف الانفاق الحربي في العالم من جهة وبين تكاليف عمليات التنمية.. فذكر ان الانفاق الحربي في عام ١٩٨١ قدر بنحو ٥٩٥ بليون دولار.. اي ما يعادل ١٣١ دولارا للشخص الواحد. وقال : ومن المفيد مقارنة هذا الرقم مع ما تحتاجه خطة وقف التصحر في العالم الثالث المقدرة نفقاتها بنحو ٨ر٤ بلايين دولار سنويا على مدى ٢٠ سنة.. او مع ما تقدر منظمة الاغذية والزراعة ان العالم يحتاجه لرفع الانتاج الغذائي الى حدود مقبولة وهو ٨٥ بليون دولار سنويا على مدى عقدين من الزمن .

واضاف : ولكن حين تكون ميزانيات الحكومة محدودة تعطي الافضلية للتسلح على حساب التنمية .

حديث الفن

متفرقات فنية

كل عام وانتم بخير .. أمنيات كثيرة تتصارع كل عام في مثل هذه المناسبات السعيدة .. ونأمل عند عودة هذه المناسبة في موعدها في العام التالي ان تكون بعض هذه الامنيات قد تحقق للفنانين الذين يمارسونها داخل انفسهم نظريا فقط ولكن عمليا فهم يحتاجون الى الكثير من التكاتف والتعاون والتعاضد .. من أجل التغلب على الكثير من الصعاب ...

هناك ناحية برزت في عروض هذا العيد وهي أن بعض السماسرة ومقاولي البناء وتجار الخردة قد دخلوا عملية الانتاج الفني من أوسع ابوابه .. الميزة الوحيدة التي يملكونها وهي « المال » .

●●●

● في الحلقة الثانية من مقال : من داخل الاستوديوهات المنتجة، اثير سؤال :ما دور تلفزيونات منطقة الخليج لو توقف الانتاج الفني في الاستوديوهات التي تمدّ تلفزيونات المنطقة بالاعمال الفنية؟ والحقيقة هذا السؤال لااتوقع ان يكون مطروحا داخل تلفزيونات منطقة الخليج بصراحة ووضوح : ما البديل في حالة الاختلاف على الاسعار او بعض المشاكل، والعقبات ، وتوقف الاتفاق على شراء هذه الاعمال مع وجودها؟... ما هو البديل؟!! اقول بصراحة : البديل غامض جدا، ويكاد يكون غائبا عن بال المسؤولين حاليا، في زحمة الضخ الشديد من الاستوديوهات الخارجية ، والانتاج الفني متوسط الجودة والنوعية ... من هنا نكرر : البديل لم يتحقق منذ طرح شعار : مهرجان الخليج للانتاج التلفزيوني الذي اقيم في الكويت هو انتاج تلفزيوني افضل في اعداد الكوادر الفنية التي تستطيع قيادة الانتاج المحلي البديل او الذي يسد الحاجة مع ما يتم انتاجه من استوديوهات المنطقة المجاورة والبعيدة . من هنا نرى ان الانتاج المحلي يكاد يختفي تماما في ساعات البث الطويلة ويصبح عملة نادرة ويكون ما يعرض محليا انتاجا معادا ومكررا . نرجو ان تدرس الاجهزة المختصة داخل التلفزيون مسألة البديل المناسب في حالة تحمل تلفزيون الكويت مسؤولية تغذية برامج من انتاجه الخاص الذي تمت صناعته داخل تلفزيون الكويت .

بلال عبدالله

فيلم بطله قطار .. بدون ملل يقضي المشاهد ساعة ونصف

مواقف ساخرة عن ظروف الحياة ومفارقاتها

بعيدا عن الاستعراض والحركة .. تؤكد الفنانة نيللي من جديد قدراتها ومواهبها واصالتها الفنية في دور جديد يعتمد كلية على تعبيرات الوجه ونبرات الصوت والاداء ، وذلك من خلال رحلة قطار يشاركها فيها الفنان يحيى الفخراني حيث يدور بينهما شبه جدل فكري يعبر مضمونه في سخرية عن ظروف الحياة ومفارقاتها .

انه الفيلم السينمائي التلفزيوني « انا وانت وساعات السفر » الذي كتب قصته وحيد حامد واخرجه محمد نبيه وهو فيلم اجتماعي .. ساخر .. جديد في شكله .. لا يتضمن حركة صاخبة او احداثا مثيرة .. بل حوارا هاما بين اثنين يجنسان متلاصقين على مقعد بالقطار يعتمد على التعبير بالصوت وحركات الوجه ..

معظم المواقف للسخرية من ظروف الحياة ومفارقاتها .. تجعلك تعيش من خلال هذين الشخصين مع اناس كثيرين .. كأنهما يمثلان المجتمع كله .. مرآة نرى فيها انفسنا على الاقل في احد المواقف التي يتعرضان لها ..

بطلان فقط للفيلم

وليس هذا هو الفيلم الاول الذي يقدمه المخرج محمد نبيه معتمدا على بطلين فقط وفي ذلك النطاق المحدود الذي صورت فيه احداث الفيلم فقد سبق ان قدم في الستينات فيلم « الخوف » للكاتب نبيل غلام ، الذي حصل على جائزة في مهرجان

● محمد نبيه

الاسكندرية ، وقام ببطولته ممثل واحد فقط هو الفنان حسن البارودي حيث لم يظهر معه اي مخلوق اخر سوى نملة ، علما بأن الفيلم يصور حفل زفاف ابنته .. ولكننا عشنا معه ذلك الحفل بالصوت فقط متخيلين وجود هؤلاء المدعوين ، حتى انتهاء العرس وخروج آخر مدعو ..

واعتمد المخرج في ذلك الفيلم على الحوار مع النفس والحوار من طرف واحد بينه وبين ذلك المخلوق الصغير « النملة » ، كما تضمن الفيلم رقصة ادتها النملة ..

ويعد المخرج محمد نبيه الان لتقديم فيلم جديد يقوم بالبطولة الرئيسية فيه « حمار » فيلم اجتماعي فلسفي .. يعبر عن فكره .. اسمه « الحمار لا يعرف الحقيقة » .. وهو جديد في فكرته ومعناه وتنفيذه ..

يقول المؤلف وحيد حامد عن قصته « انا وانت وساعات السفر » والفكرة التي اراد التعبير عنها ؟

فيلم انساني يعبر عن حياة الناس والاثر الكبير للاعوام الثمانية عشرة الماضية على حياتهم وتصرفاتهم وظروفهم الاقتصادية والاجتماعية ، وذلك من خلال رحلة القطار ..

تبدأ احداث الفيلم بعزت « يحيى الفخراني » الكاتب الملول الذي يرى كل شيء حوله متوقفا .. وفي احد الايام المزدحمة يفشل في العثور على مواصلة تعود به الى حيث يسكن بحي مصر الجديدة .. وفي لحظة ملل ويأس بينما تسوقه الظروف الى حيث يسمع جرس القطار المغادر الى الاسكندرية ، يجد نفسه راكبا في ذلك القطار بدون تذكرة ..

وبعد محاولة وجد عزت مكانا له بالقطار الى جوار سلوى « نيللي » ، التي لم يعرفها في بادىء الامر ، حتى تذكرته وتعرفت عليه .. فقد كانا زميلين في الكلية منذ ١٥ عاما كانت تربطهما علاقة حب .. ولكن الظروف فرقت بينهما .. وخلال رحلة القطار من القاهرة الى الاسكندرية ، نعرف رحلة كل منهما في الحياة منذ ايام الدراسة الجامعية حتى اللحظة التي يعيشونها الان .. ماذا فعلت بهم المقادير والاحداث حتى وصلا الى ذلك المنعطف الحالي ، وكيف جمعتهما تلك المقادير مرة اخرى بعد سنوات طويلة ..

كلها قضايا يطرحها الفيلم من خلال رحلة القطار التي ترمز الى رحلة الانسان .. رحلة حياته بكل ما فيها من لحظات هنيئة وتعيسة .. وخلال هذه الرحلة نعيش بعض المواقف في المحطات التي يمر عليها القطار ، التي هي محطات في حياة الانسان ، حتى يصل الى المحطة النهائية ..

تقوم نيللي في الفيلم بدور سيدة متزوجة من رجل ميسور .. تعيش حياة مرفهة .. لا ينقصها شيء .. لديها كل ما تريد .. ولكن معنى الحياة لا تشعر به .. لذلك كانت على استعداد ان تترك زوجها وحياتها هذه ، وتستأنف حياة جديدة بشكل آخر .. لكن ماسيحدث سنعرفه من خلال احداث الفيلم ..

داخل القطار .. دون ملل كيف ؟؟

وفي احدى المحطات الصغيرة الواقعة بين الحقول الخضراء خارج القاهرة ، حيث يتوقف القطار نتيجة خلل فني ، وحيث يجرى تصوير بعض مشاهد الفيلم في المنطقة كان اللقاء مع المخرج محمد نبيه ..

سألته :

● ما الاسلوب الذي اتبعته في اخراج الفيلم حتى يقضى على عنصر الملل خاصة وان مشاهد الفيلم كله تقريبا تصور داخل القطار ؟؟

— الاخراج من وجهة نظري له شقان .. شق احكي به شيئا مكتوبا .. فسرد الحكاية قد يكون بطريقة مشوقة يتابعها الاخرون ، او مملة لا يتابعها احد .. كذلك النكتة التي يقولها احد بأسلوب يضحك الاخرين ، ويقولها غيره فلا يستجيب لها احد المهم كيف يسرد كل منا الشيء المكتوب من وجهة نظره .. وهذا هو الجزء الخاص بكيفية تواجدنا اكثر من ساعة ونصف في مكان واحد ، نقول شيئا هادئا دون ان يمل المستمع او المشهد . لذلك أنا معتمد على كيفية سرد القصة وما نريد التعبير عنه من خلال الحوار المكتوب بطريقة لطيفة .. كيف تقال الجملة ؟ ومتى تقال ؟ واين تتوقف الكلمات لحظة ؟ هذا بالاضافة الى التحركات المختلفة واختيار الزوايا المتنوعة داخل لقطار من عربة الى اخرى كذلك اعتمد على جزء صغير اخرج به من نطاق لقطار دون الاعتماد عليه بدرجة كبيرة ، وهو الذكريات وما بها من احداث ومواقف ستتعرض لها بشكل بسيط وسريع ..

وايضا الجزء الاول من الفيلم الذي يصور ذلك الاديب يترك مكتبه وسط البلد في طريقه الى منزله بمصر الجديدة، وفشله في السير او الحصول على اي مواصلة تعود به الى مسكنه وسط الزحام الهائل، والظروف التي تدفعه بتحركاته هذه الى التواجد في ميدان باب الحديد وبالتالي داخل محطة القطار، ثم ركوبه القطار المغادر الى الاسكندرية وليس الى مصر الجديدة .. وتتطور من هنا الاحداث والمواقف مع زميلة دراسته سلوى والكمساري الذي يعتقد انه مجنون لانه كان يريد الذهاب الى مصر الجديدة وليس الاسكندرية ..

القطار .. وميكانيكية الحياة

● هل يمثل القطار رمزا معينا للمشاهد ؟

— هذا شيء يختلف الحكم فيه من شخص الى اخر .. ومن جهة نظري قد يمثل الرحلة وقد يمثل الميكانيكية التي تشوه الحياة وتثير فيها الصعوبات والمشاكل .. فنجد اولا جميع الاشياء الميكانيكية متوقفة .. ثم يأتي القطار متحركا ليحرك معه اشياء كثيرة جعلنا نتفاعل معها بشكل لم نكن قادرين عليه دون هذه الماكينة المتحركة اي القطار، والذي هو ايضا الرحلة .. وهناك رأي آخر هو ذلك الانطباع الذي سيتولد لدى الجمهور بعد مشاهدته الفيلم ..

● اذن كيف ستبرز المعاني التي يهدف اليها الفيلم حتى يلتقط المشاهد المعنى المطلوب ؟

— لقد استخدمت جميع العناصر الموجودة في القطار لابراز المعاني والمواقف المراد التركيز عليها في الموضوع .. فمثلا صوت عجلات القطار، الذي نسمع دويه ونشعر به هائلا في اول الرحلة، ثم ننساه بعد تعودنا عليه .. وانا استخدمه هنا كموسيقى تصويرية للفيلم في المواقف المختلفة، تتفاوت درجتها وقوتها وفقا لطبيعة الموقف ..

مخرج بطولات فردية

● عدد الممثلين الاساسيين في الفيلم اثنان . هل يكفي ذلك لابراز اهداف الفيلم ؟؟

— طبعا هذا يكفي .. فكثيرا ما اعتمدت افلام على مثل هذا العدد المحدود .. وانا شخصيا قدمت فيلما في الستينات اسمه «الخوف» بطله شخص واحد فقط هو الفنان حسن البارودي وحقق الفيلم نجاحا وحصل على جائزة في مهرجان الاسكندرية .

● وسألته عن فيلمه الجديد الذي يعد له الان «الحمار لا يعرف الحقيقة» وكيف سيقوم حمار بالبطولة ؟

— سأبدأ قريبا تنفيذ هذا الفيلم الذي كتب قصته هاني الحلواني .. واول بطل تم اختياره وتحديده هو الحمار، لان دوره كبير واساسي في القصة، وبما ان هذا المخلوق لا يعرف الحقيقة فهو حمار وقد استغرق مني البحث عن حمار يمكنه القيام بهذا الدور ، وقتا وجهدا كبيرا .. واستعنت في ذلك بابني الطبيب البيطري، الذي كشف لي اسرار التعامل مع الحمار وكيفية التفاهم معه في المواقف المختلفة .. انه فيلم اجتماعي فلسفي يعبر عن فكرة وهو جديد في فكرته ومعناه وتنفيذه ..

● لماذا اخترت نيللي ويحيى الفخراني لهذا الدور وما الجديد فيه ؟؟

— نيللي اعتبرها فنانة شاملة تجيد كل انواع الفنون التعبيرية وهذا الفيلم يحتاج الى موصل جيد لافكاره ومعانيه المختلفة .. وقد اعجبها هذا الدور واعتبرته جديدا بالنسبه لها .. وارى انها قادرة على اداء مثل هذا اللون وقد نجحت فعلا فيه وكذلك الفنان القدير يحيى الفخراني الذي يجيد هذا اللون من الاداء ويبدع فيه ..

● نيللي بعيدا عن الاستعراض

● يحيى الفخراني ولون مميز

● نيللي ويحيى الفخراني في لقطة من الفيلم

برقيات فنية

● سعاد عبدالله

★★ صالح الحربي/اثبت — نوعا ما ان القول شيء .. والتطبيق شيء آخر ذلك ان الكلام « ببلاش » !

★★ جعفر المؤمن/ انضمامك لمجلس ادارة المسرح العربي ونيتك للعودة الى التمثيل من الامور الجيدة التي كثيرا ما طالبنا بها واشتقنا اليها فاهلا بالعودة .

★★ سعاد عبدالله/ لقد فقدنا الامل تقريبا بالمسرح الطليعي ولكننا لا نزال نترقب عودتك للمسرح .. ولعل العروض الاخيرة دليل كبير على حاجة الوسط للعناصر الجادة .

★★ بدر المضف/ لا يزال التلفزيون ومنذ عهد فاطمة حسين يعاني من نقص في برامج المرأة .. فمتى تقررون ضرورتها وتسعون لتحقيقها ؟!

★★ مصطفى احمد/ اما انت فلقد ابتعدت تقريبا عن حفلات العيد كما اصبحت مقلا في الانتاج فهل نسأل عن السبب ام نطمح بأتصال هاتفي منك ؟!!!

★★ سليمان الملا/ مع حلول كل عيد نراك تشارك في اكثر من مهرجان غنائي — في نفس التوقيت — فهل نسيت نفسك كملحن ؟!

★★ عبدالله الحبيل/ في عودتك الفنية ستقدم مسرحية من تأليفك واخراجك وتلحينك وبطولتك ايضا .. وهذه معلومات جيدة ولكن لم نعرف من الذي سيفتح الستارة ويغلقها .. عبدالله الحبيل ايضا ؟!

★★ غافل فاضل/ بعد هذه الغيبة نتوقع ان تستفيد مما سبق وتقدم اعمالا منوعة تدلل على المجهود المبذول عليها وعلى مستواك كمخرج محترف .

مسرحية صحن زلاطة .. هل تقدم ضمن وجبة فنية؟؟

الزوجات الثلاث تروي حكايات باكية وسط جو استعراضي مضحك

● المعلمة والزبائن

كتب/ صلاح البابا

مسرحية صحن زلاطة التي كتبها فوزي غريب ويخرجها عبد الامير مطر تشترك فيها مجموعة من الفنانين العرب بجانب اشقائهم في الكويت . ومن الفنانين العرب المشاركين— روعة الكاتب التي تقوم بمجموعة من الادوار وكذلك ماجدة حمادة التي تقوم بدور المعلمة وبعض الادوار الاخرى

كما يشترك في المسرحية حسين نصر وسمير القلاف،وحيد عبد الصمد، احمد سلمان،خليل فرح، عبير الجندي، علي جمعة، ايمان غانم، نجوى سعيد ومجموعة من الشبان والفتيات

الجديد

والجديد في المسرحية انها تعرض مشكلة درامية باكية ولكن من خلال عناصر الفرجة الاستعراضية الغنائية .

فهناك مشكلة الكويتي الذي تزوج من مصر والهند وبلاد الضباب— لندن ولكل زوجة حكاية عن المعاناة التي واجهتها والالام التي ظهرت نتيجة لذلك، وبتجسد ذلك في قالب استعراضي مزج بين الضحك والبكاء ولعل ساحة الهايدبارك التي تقف فيها الزوجات لتجسد كل الالم والحزن على فراق الزوج والولد دليل على ذلك .

وعندما ناخذ بعض الشخوص التي تجسدها الفنانة روعة الكاتب نصل الى نتيجة تقربنا من احداث هذه المسرحية فالفنانة روعة الكاتب تلعب ستة ادوار خلال المسرحية— فهي تقوم بدور الزوجة المصرية المثقلة بالالام حيث تقف في حديقة الهايد بارك لتعلن ان النساء هن الافضل ولن يصبحن عبيدا للرجال كما يظنون .

كما تمثل روعة الكاتب دور المثقفة الانجليزية التي ترفض وجود حزب للرجل يقف ضد المرأة ولذلك تقف لتناصر بنات جنسها ضد الرجل وهي تؤدي كذلك دور المرأة الانجليزية التي تتزوج من رجل كويتي ثم تنجب منه طفلا وتذهب الى بلادها وتعشق الجيتار لتعزف عليه لحنا حزينا وتغني الى طفلها الغائب .

وفي المسرحية ايضا تجسد الفنانة روعة الكاتب دور المرأة الهندية التي تتزوج من كويتي حيث تضطر هذه المرأة الى العمل في الخياطة حتى توفر لقمة العيش، وفي لوحة اخرى تقوم بدور الهندية التي ترقص وتغني وتغري الرجال، بينما نجد ان المرأة المصرية التي تركها زوجها وهي حامل تذهب الى احد الاحياء لتضع طفلتها ولتعمل بعد ذلك كمغنية استعراضية حتى اصبحت من الفنانات المشهورات .

الاغاني

تشتمل المسرحية على مجموعة من الاغاني الاستعراضية التي كتبت بعناية فائقة— بجانب اللوحات الاستعراضية التي تمتلىء بها المسرحية .

من هي روعه ؟

الفنانة روعة الكاتب لعبت اولى ادوارها في المسلسل الكويتي— النـاجا— بعنوان خط عرض ٤٣ من انتاج يوسف المهنا واخراج محمد فاضل مع كريمه مختار وصلاح السعدني وعمر خورشيد .

كما شاركت في فيلم رجل فقد عقله مع فريد شوقي وعادل امام من اخراج محمد عبد العزيز .

وآخر مسلسل شاركت فيه روعة الكاتب كان فوازير رمضان من انتاج ابو ظبي واعداد محمد فهيم واخراج ابراهيم العباس ثم عملت في فيلم المطارد والناس الغلابة من اخراج سمير سيف وفيلم آخر من اخراج محمود فريد .

وكان للفنانة روعة الكاتب تجارب مسرحية كثيرة— اخرها مع الفنان محمد عوض وزيزي البدراوي والمسرحية بعنوان «ليلة القبض على حمص» من اخراج السيد راضي .

نورا .. وأرشيف الحب

● نورا

● فاروق الفيشاوي

● فرغت نورا ، من تصوير مناظر احدث افلامها في القاهرة بعنوان « من ارشيف الحب » مع فاروق الفيشاوي وهالة صدقي والمطرب محمد منير .. والفيلم من اخراج : ناجي انجلو ..

دوفال بين « الافكار المسممة » .. و « اليأس القاتل »

● روبرت دوفال

● روبرت دوفال .. الحائز على اكثر من جائزة دولية عن افلامه يشترك مع ميريل ستريب في فيلم جديد بعنوان « الافكار المسممة » الذي يشترك في بطولته ايضا نيس هاربير وبيتي بروكلي .. كما يصور في اواخر الصيف الحالي فيلما اخر بعنوان « اليأس القاتل » مع ديان كيتون .. وآخر الافلام روبرت دوفال التي حظيت بنجاح كبير ، فيلمه « التمنيات الرقيقة » الذي اخرجه بروس برسيفورد ، والذي لا زال يعرض في الكثير من دور العرض في أميركا .

استبيان حول آراء القراء في دورة يوليو التلفزيونية المستمرة

قدم تلفزيون الكويت تجربة جديدة بعد ان قدم دورة برامجية متواصلة استمر البث خلالها منذ بدء الارسال في التاسعة صباحا حتى نهاية السهرة .. والصفحة الفنية في الرأي العام وجدت ضرورة مشاركة القراء والمشاهدين في أرائهم حول هذه الدورة وذلك كمساهمة منها في طرح ايجابياتها وسلبياتها امام المسؤولين في التلفزيون .. خصوصا وانها تأتي في موسم صيفي ساخن حيث يقبع اكثر الناس امام شاشات التلفزيون وحيث الكمية الضخمة من البرامج والمسلسلات المنوعة ..

ولذلك نطلب منك عزيزي القاريء، ان تشارك في استفتاء الرأي العام حول دورة البرامج الصيفية لنكوّن معا في النهاية وجهة نظر مشتركة نقدمها للمسؤولين في التلفزيون محققين بذلك احدى رسائلنا الاعلامية في ربط القاريء والمشاهد والمسؤول معا وبشكل مباشر وفعال

مع ملاحظة ضرورة ارفاق كوبون الاستفتاء المنشور في الصفحة حيث ستهمل كل رسالة لا تحتوي الكوبون :— استبيان حول أراء القراء في دورة يوليو التلفزيونية المستمرة

السن .... الوظيفة ....

★★ هل انت مع او ضد دورة التلفزيون المستمرة من التاسعة صباحا — ١٢مساء؟

مع .... ضد ....

★★ اذا كنت مع الدورة اجب على هذه الاسئلة :—

هل تابعت برامج الدورة بسبب :—

— مستوى البرامج الجيد . .....

— لقضاء وقت الفراغ الطويل ....

— شيء جديد يقدم لاول مرة ....

اسباب اخرى :—

....

★★ اي البرامج التي تحرص على مشاهدتها في التلفزيون يوميا :—

— الدينية ....

— الرياضية ....

— الترفيهية ....

— البرامج المحلية ....

— برامج المنوعات ....

★★ ماهي فترة البث المناسبة لك ؟

الفترة الصباحية .... فترة الظهيرة .... فترة المساء والسهرة .... هل تفضل تكرار التجربة في الدورات البرامجية المقبلة .

نعم لا

★ مستمرة ٩ص/ ١٢مساء »

فترة صباحية « ٩ص/١٢ظهرا »

★★ اذا كنت ضد استمرارية الارسال هل هو بسبب:

— ترشيد الانفاق؟ ....

— اثر تعرض الاولاد للتلفزيون فترة طويلة ....

— انصراف الاولاد عن ممارسة هواياتهم المفيدة ....

— اسباب اخرى ....

كوبون الاستبيان

الاسم :— ————————

العنوان :— ————————

★ ملاحظة: يكتب على الظرف من الخارج:

جريدة الرأي العام — الصفحة الفنية،استبيان حول اراء القراء في دورة يوليو التلفزيونية المستمرة

ص. ب ٦٩٥— الصفاة

دولة الكويت الرمز البريدي 13007

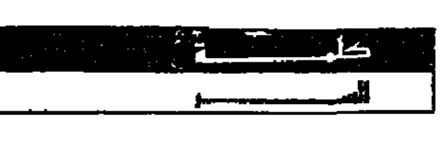

	١	٢	٣	٤	٥	٦	٧	٨	٩
١	خ	ز	ف	ل	خ	و	ب	ا	ا
٢	ل	ع	و	م	ت	ي	و	ك	ع
٣	ا	ل	ب	ي	ر	و	ت	ت	م
٤	ف	ي	ل	ف	و	ل	ع	م	د
٥	م	ن	ع	ل	و	ف	ر	ط	ف
٦	خ	ل	ف	ك	ك	ق	ا	ر	ع
٧	ي	خ	ل	ف	م	ك	ي	ل	ع
٨	ا	ل	ل	ه	ص	م	ف	ل	ع
٩	ا	ب	و	ا	ر	ف	ا	ل	ع

مطربة راحلة

خلاف — ابو — خلاع — حلف — الله — بخلف علبك — خلفك — ابوخلف — احلى — من — خلوف — محلوف — مصر — عراق — كويت — قطر — بيروت — احمد .

كلمات متقاطعة

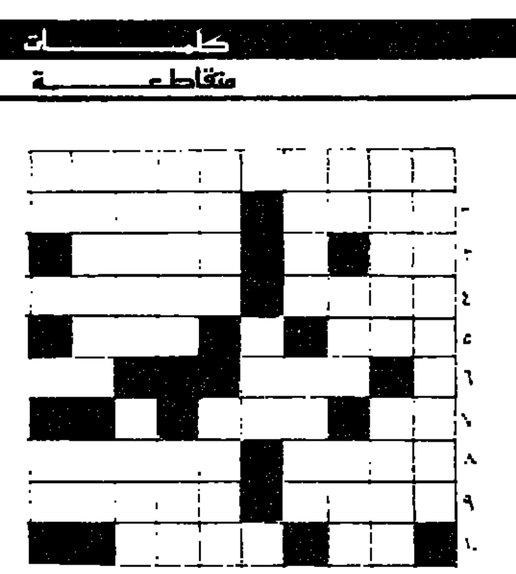

اعداد : ناصر محمد فهاد القحطاني — الرياض

افقي :

١— الاسم الاول لرئيس دولة عربية — لقب امير دولة عربية ، ٢— احد الاسماء — سهرة ، ٣— في الثوب — جرسي مبعثرة ، ٤— في مقتبل العمر — مجنون مبعثرة ، ٥— يستعمل في الخياطة — متشابهة ، ٦— طرى — احد الانبياء ، ٧— حيوان معكوسة — طرق ، ٨— الاسم الاول لمطربة عربية معكوسة — بمعنى انقلب مبعثرة ، ٩— بولي — دولة عربية ، ١٠— متشابهة — من الطيور .

عمودي :

١— ممثلة عربية مشهورة ، ٢— يستعمل في الكتابة — خالص ، ٣— نعم بلغة اجنبية — في المدرسة — ملك دولة عربية ، ٤— مركز لاعب كرة قدم — مفرح ، ٥— من الفواكه ، ٦— هارب من بلده الى بلد آخر ، ٧— قيمة — مستخرج من اللبن ، ٨— مضوا عليه الاعداء — حرفة ، ٩— اديب عربي معكوسة — احد الوالدين معكوسة ، ١٠— ضمير معكوسة — متشابه .

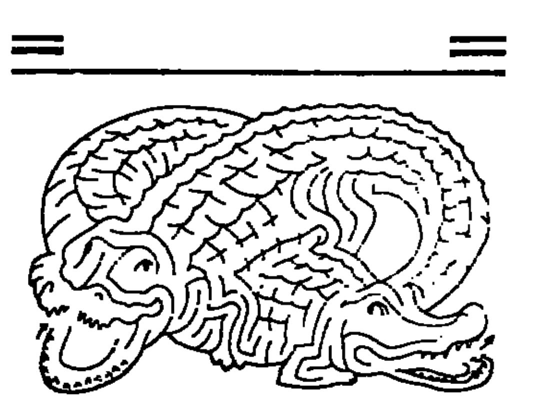

ما هي الطريق الاقصر بين السهمين في رسم للتمساحين؟

من هو

مخرج وممثل عراقي يتألف اسمه من ٨ حروف نجمعها كما يلي تهتدي الى اسمه :

٢+٣+٤= احد ثمرات النبوة

١+٨= اغنية لعبدالوهاب

٥+٦+٧= حب ولهمه

الحل : خليل شوقي

اجمع الحرف الاول من الاسم الاول لجميع الصور بالتسلسل فتحصل بذلك على الاسم المطلوب .

ارسل الحل على العنوان التالي :

دار « الرأي العام » صباح الخير ص . ب ٦٩٥

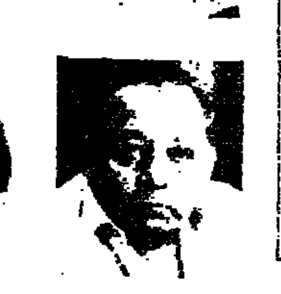

جوائز المسابقة

الجائزة الاولى ١٥ دينارا

الجائزة الثانية ١٠ دنانير

الجائزة الثالثة ٥ دنانير

كوبون المسابقة ١٧

الاسم : ....

العنوان : ....

الحل : ....

برج الحمل: ٣/٢١— ٤/٢٠:

— ستكون لديك الامكانية لتوسيع دائرة علاقاتك.

برج الثور: ٤/٢١— ٥/٢٢:

— قد لا تكون هذه الايام سارة عليك بالصبر.

برج الجوزاء: ٥/٢٣— ٦/٢٢

— اعمالك تلقى نجاحا كبيراً.

برج السرطان: ٦/٢٣— ٧/٢٢:

— لاتتصرف تحت وطأة التأثر اذا قمت بلقاءات جديدة.

برج الاسد: ٧/٢٣— ٨/٢٢:

— هدوء وتفاهم في المحيط العائلي.

برج العذراء: ٨/٢٣— ٩/٢٢:

— تستطيع القبول بالمهمات التي كلفت بها لانك تعرف كيف تدير الدفة لصالحك.

برج الميزان: ٩/٢٣— ١٠/٢٢:

عندك ميل الى اعادة التفكير بالمشاكل التي تحول دون تحقيق مشروع يهمك.

برج العقرب: ١٠/٢٣— ١١/٢٢:

— بقليل من العمل المتواصل والتمرين تحصل على نتائج حسنة.

برج القوس: ١١/٢٣— ١٢/٢١:

— امالك بالسفر والبروز اجتماعيا سيكون لها الحظ الاوفر.

برج الجدي: ١٢/٢٢— ١/٢٠:

— علاقات جيدة مع الاخرين فيمجال التعاون العلمي.

برج الدلو: ١/٢١— ٢/١٩:

— ابذل جهدا في الحصول على تعاون كامل من زملائك لتعطي حجما لمشاريعك.

برج الحوت: ٢/٢٠— ٣/٢٠:

— انت كثير الاخطاء هذه الايام!

● د . غيصل احمد الفوزان . «اخصائي اسنان» ٢٥١٩٥٥٧

● د . عبداللطيف عبدالمحسن الحرس . «اخصائي اسنان» ٢٤٦٦٦١٧

● د . محمد عبدالله المناري . «استشاري جلدية وتناسلية» ٢٦٦٨٦٦٨

● د . رياض سعود النفيسي . «استشاري باطني» ٥٧٥٣٩٥٩

● د . سعد راشد الفضالة . «استشاري انف واذن وحنجرة» ٥٧٥٠٤٩٩

● د . محمد صالح ابوحمرة . «استشاري جلدية وتناسلية» ٥٦٢٦١٦٢

● د . خالد سليمان بوحيمد . «اخصائي اطفال» ٣٦٤٢٥٤٤

● د . فهد عيسى العثمان . «اخصائي جلدية وتناسلية» ٣٦٤٤٥٧٨

● د . مهجة سليمان البدر اخصائية نساء وولادة» ٢٤١٣٢٨٢

● د . احمد الانصاري . «استشاري امراض باطنية وغدد صماء وهرمونات» ٥٧٤٧٧٧٧

● د . مجمد حسن الصفوري . «استشاري انف واذن وحنجرة» ٥٧٣١٩٨٨

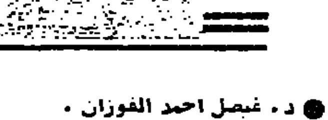

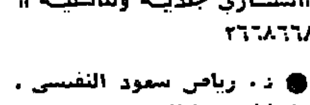

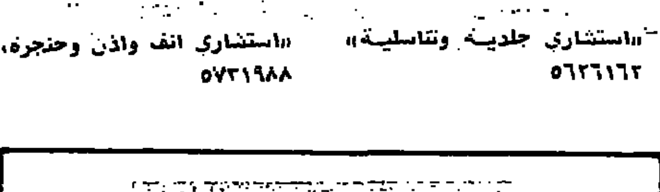

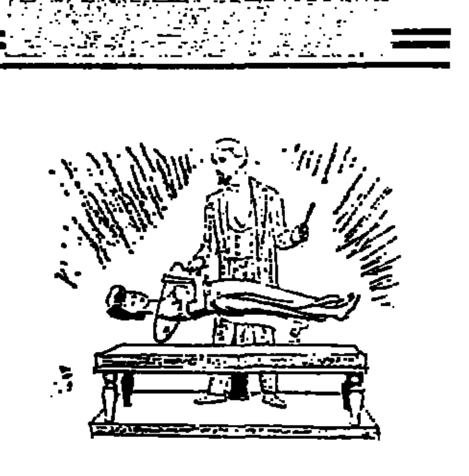

لعبة ابن لويس السادس عشر

هذه اللعبة اليدوية ابتكرت خصيصاً للابن الاصغر لملك فرنسا لويس السادس عشر ... كانت هذه اللعبة عبارة عن دمية مستلقية على مقعد تدور حول نفسها كالمروحة ثم، فجاة، تسبح في الهواء بحيث يستطاع تحرير حلقة حول خصرها .

● ان حرارة الشمس تتناقص مع مرور الزمن لان وزن الشمس ينقص في كل سنة حوالي ١٥٠ طنا وتقول المراجع العلمية ان الشمس خسرت خلال الف مليون سنة حوالي نصف واحد بالمائة من كتلتها والمفروض ان تنطفيء الشمس بعد حوالي مئة الف مليون سنة ولكنها قد تستمر اكثر من ذلك بفعل الحركة . والتصاقها بنجوم اخرى .

● ان القدح هو الكاس الفارغ — وحين يمتليء بالشراب يسمى كأسا .

● ان جزر لانجرهانس هي مجموعة خلايا خاصة في البنكرياس تفرز الانسولين الذي يساعد على حرق السكر في الدم وتعطل هذه الخلايا يسبب مرض السكر لدى الانسان لان السكر يتراكم في دمه دون احتراق .

هناك فروق بين الصورتين حاول ان تجدهم

الكويت صيدلية سالم شارع فهد السالم— عمارة فندق شيراتون

الكويت صيدلية ابن النفيس شارع الهلالي بناية احمد الصالح دوار مسجد الشعب

حولي والنقرة صيدلة الجودر حولي— شارع تونس

السالمية والرميثية صيدلية الشفاء شارع سالم المبارك مجمع حمود العنجري

الفحيحيل والاحمدي صيدلية الوفاء الفحيحيل شارع الدبوس قيصرية الدبوس

جليب الشيوخ صيدلية وهران شارع السوق

الجهراء صيدلية النور شارع المطافيء بناية عبدالعزيز النصرالله

مستشفى الاميري	٢٤٢٢٣٦٦
الصباح	٨١٠٣٢١
مستشفى مبارك	٥٣١٣٧٠٠
رقم الاسعاف	٥٣١١٤٣٧
الصليبخات	٨٧٤٢٤٤
الصدرية	٨٤٩٤٠٠
الرئيسي	٤٣٢١١١
هادي	٣١٢٥٥٥
المواساة	٦١١٥٣٣
ابن سينا	٨٤٠٣٠٠
العدان	٣٩٤١٤٥٥
الولادة	٨٤٢١٠٠/٨١١١٠١
الطب النفسي	٨٤٣٩٠٠
السالمية	٨٧٠٣٥١
الفروانية	٨٨٣٠٠٠
الجهراء	٧٧٥٤٤٨
الرازي	٨٤٦٠٠٠

مركز الاسعاف	٤٢٢٣٦٦
الفحيحيل	٣٩١٩٠٨٩
الاحمدي	٣٩١٩٠٨٩
المدينة	٢٥٥٣٧٧٩
الفروانية	٧٣٥٢٩٣
خيطان	٧٣٥٢٩٣
الجهراء	٧٧٤٥٠١
حولي	٢٥١٠٨٥٤
بنك الدم	٢٤٣٨٤٨٤
السالمية	٥٦٣٩٠١١
الفيحاء	١٥٥٣٧٧٩
الدعيه	٧٥١٠٨٥٤
فيلكا	٧٩٠١٦٦

المكالمات الفورية	٠٢٢
تسجيل المكالمات المؤجلة	٠٢١
للاستفسار عن المكالمات المؤجلة	٠٢٣
استعلامات الدليل	١٠١
الشكاوي	١١٧

شكاوى مقسم :

الشويخ	٨١٠٠٠٠
السالمية	٦١٠٠٠٠

٧٣٦٦٩٩—٧٣٥٠٩٩

★ المدينة وضواحيها	٨٤٧٠٤١
	٨٤٧٢٠٦
★ الصناعية	٨١٧٣٣٨
★ خيطان	٧١٠٣٦٩
	٧١٠٠٦٦
★ جليب الشيوخ	٧١٣٨٢٩
★ حولي	٣٦٥٠٧٠٣
	٣٦٥٠٧٠٤
★ السالمية	٥٦١٢٢٥٩
	٥٦١١١٣٠
★ الفنطاس	٣٩٠١٢٠٤
	٣٩٠١٢٥٠
★ الفحيحيل	٣٩١١٣٣٣
★ فيلكا	٧٠٩١٢٥
★ انارة الشوارع	٢٥٣٧٩٣٢

هاتف مكافحة القوارض

العاصمة	٨٤٨٠٨٨
الجهراء	٧٧٥٨٣٩
الفحيحيل	٣٩١٨٤٣٣
استعلامات النجدة	١٠٢
المرور	٨٣٣١٨٨
استعلامات البريد	٢٤٣٩٠٩١
استعلامات البرقيات	٣٥٨/٢٤٣٧٠٣٣
مكافحة الكلاب الضالة	٧١٧١٢٤

ادارة الاطفاء العام

نداء حريق الانقاذ	١٠٥
● الشويخ	٨٣٢٩٣٣
● السالمية	٥٦٤٢١٠٤
● حولي	٢٥٣٧٧٣٨
● الاحمدي	٣٩٨٤٩٣٦
● الصليبخات	٨٧٠٥٦١
● الجهراء	٧٧٣٦٤٠
● فيلكا	٧٩٠٨٦٥

٩,٠٠ الافتتاح بالنشيد الوطني والقران الكريم ، ٩,١٥ المسلسل الكارتوني — الضفدع الشجاع ، ١٠,٠٠ المسلسل الفكاهي المحلي «خالتي قماشة» حلقة رقم «١٢» ، ١١,٠٠ المسلسل الفكاهي الاجنبي — جيفرسون ، ١١,٣٠ البرنامج الديني «من هدي السنة» ، ١٢,٠٠ مسرحية الاطفال العربية « الاميرة وصاحب الكوخ» ، ١,٠٠ نشرة الاخبار ، ١,٢٠ البرنامج المحلي المنوع « محطة الاغاني » ، ٢,١٥ العالم اليوم عبر الاقمار الصناعية ، ٣,٠٠ المسلسل الكارتوني — ريمي ، ٣,٤٥ البرنامج الديني — روح القران الكريم ، ٤,٠٠ الفيلم العربي «شيطان من عسل» ، ٥,٢٠ المسلسل الكارتوني — السنافر ، ٥,٤٥ المسلسل الديني — بعثة الشهداء ، ٧,٠٥ البرنامج الوثائقي الاسبوعي ديوانية شعراء النبط ، ٨,١٥ البرنامج التعريفي المحلي : العاملون في العيد ، ٩,٠٠ نشرة الاخبار بالعربية ، ١٠,١٥ المسلسل العربي اليومي — وفيه ناس طيبين ، ١١,٠٠ منوعات غنائية ، ١١,٣٠ الفيلم العربي — المشهد الاخير ، ١,١٥ موجز الانباء ، ١,٢٠ العالم اليوم عبر الاقمار الصناعية ، ١,٥٥ الختام بالقران الكريم والنشيد الوطني .

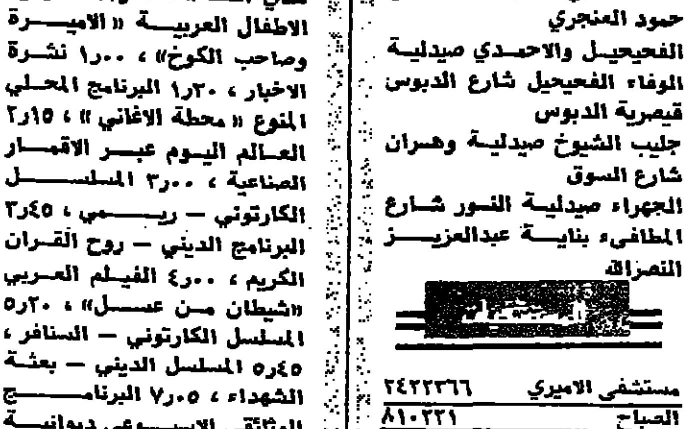

● لبليه

● البرنامج الثاني

٦,٠٠ الافتتاح بالنشيد الوطني والقران الكريم ، ٦,٠٥ مسلسل كارتوني للاطفال ، ٦,٣٠ شاطيء كوميرس ، ٧,٠٠ قراصنة الاغاني للاطفال ، ٨,٠٠ الاخبار بالانكليزية ، ٨,٣٠ الشرطيتان ، ٩,٣٠ ضيف المحيط ، ١٠,٣٠ العودة الى عدن .

● محمود عبدالعزيز

● حسن يوسف

٥,٢٥ افتتاح الاذاعة ، ٥,٣٠ القرآن الكريم ، ٦,٠٠ نشرة الاخبار الاولى ، ٦,١٥ برنامج اية وتفسير ، ٦,٣٠ برنامج صباح الخير ، ٦,٤٥ صحافتنا اليوم ، ٧,٠٠ موجز الانباء ، ٧,٠٥ تابع صباح الخير ، ٨,٠٠ نشرة الاخبار الثانية ، ٨,١٥ تابع صباح الخير ، ٨,٣٠ حديث ، ٩,٠٠ برنامج نجوم دعوة للجميع ، ١٠,٣٠ موجز الانباء ، ١٠,٣٥ تابع دعوة للجميع ، ١١,٥٣ اذان الظهر ، ١١,٥٨ تابع نجوم دعوة للجميع ، ١,٠٠ نشرة الاخبار الثالثة ، ١,٢٠ حدث وتعليق ، ١,٣٠ منوعات ، ١,٤٥ عالم غريب ، ٢,٠٠ منوعات ، ٢,١٥ برنامج عيد الاضحى المبارك ، ٢,٤٥ منوعات ، ٣,١٣ حديث ، ٣,٢٢ القرآن الكريم ، ٣,٢٨ اذان العصر ، ٣,٣١ ماما انيسة والصغار ، ٤,٠٠ موجز الانباء ، ٤,٠٥ اغنية ، ٤,١٥ اخبار جهينة ، ٤,٣٠ اغنية ، ٤,٣٥ نافذة على التاريخ ، ٤,٥٥ اغنية ، ٥,٠٠ نجوم القمة ، ٥,٢٣ اغنية ، ٥,٣٠ الشعر ديوان العرب ، ٥,٤٣ منوعات ، ٦,٠٠ موجز الانباء ، ٦,٠٧ خاطرة ، ٦,١٧ القرآن الكريم ، ٦,٢٨ اذان المغرب ، ٦,٣٢ دعاء ، ٦,٤٠ برنامج احلى الاغاني ، ٧,٢٨ حديث ، ٧,٥٠ اذان العشاء ، ٧,٥٥ ابتهال ، ٨,٠٠ نشرة الاخبار الرابعة ، ٨,٢٠ منوعات ، ٩,٠٠ ديوانية شعراء النبط ، ٩,٤٥ اغنية ، ١٠,٠٠ موجز الانباء ، ١٠,٠٧ مسلسل نور القرآن ، ١٠,٢٢ منوعات ، ١١,٠٠ سهرة — المسرح في العيد ، ١٢,٠٠ موجز لاهم الانباء ، ١٢,٠٥ سهرة خليجية ، ١,٠٠ موجز لاهم الانباء ، ١,٠٥ القرآن الكريم ، ١,١٣ الختام بالسلام الوطني .

● ام كلثوم

٤,٥٧ افتتاح الاذاعة ، ٥,٠٠ القرآن الكريم ، ٥,٢١ قراءة فقرات البرنامج ، ٥,٢٣ حديث قرآن وسنة ، ٥,٣٠ الختمة المرتلة ، ٦,٠٠ نشرة الاخبار الاولى ، ٦,١٥ الختمة المرتلة ، ٦,٤٥ برنامج دراسات اسلامية ، ٦,٥٥ الحديث القدسي الشريف ، ٧,٠٠ من الذكر الحكيم ، ٧,٠٥ برنامج وقفات على بعض ايات الله في الكون ، ٧,٢٠ الحديث الديني ، ٧,٣٢ القرآن الكريم ، ٨,٠٠ الختام بالسلام الوطني .

سينما الاندلس

«عرش من نار» بيتر ماكوى — صابرينا سياتي .

سينما السالمية

«امرأة مطلقة» سميرة احمد — نجلاء فتحي

سينماء الحمراء

«سونيا المحاربة الفاتنة» ارنولد شواز زينجير

«نهر المفاجآت» تيم ماتهيسون — ساندي هالبرج

«الانتقام حبا» اديب قدوره — غادة الشمعة

سينما السيارات

«شقاوة في السبعين» كمال الشناوي — هالة فؤاد

سينما الفردوس

«العروسة»

«حبيبي شيطان»

سينما الفحيحيل الصيفي

« حلاوة الزواج »

سينما الفحيحيل الشتوي

« الرمز الاخير »

سينما الجهراء

« انهم يسرقون الارانب »

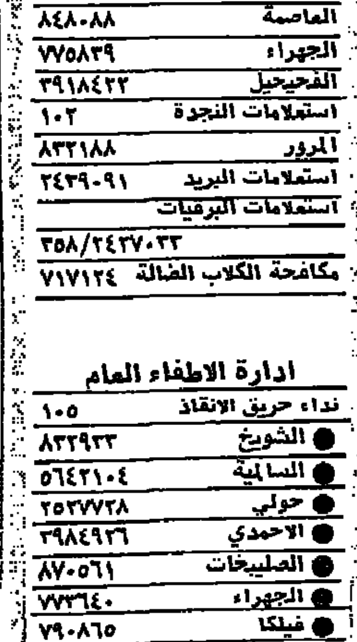

● نجلاء فتحي

سينما غرناطة

« تحدي الزمان »

سينما الصليبخات

« الالوان المختلفة »

سينما الجليب

« حقوق الدين »

سينما الاحمدي

« فتيان الفلمنجو »

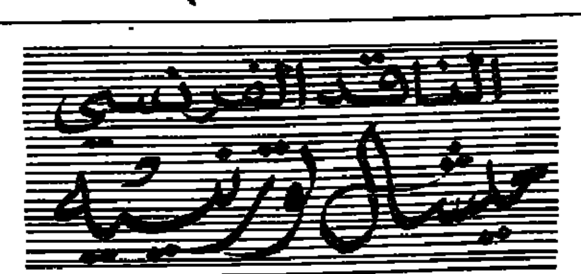

الأدب ضروري للحياة البشرية كما الهواء..

لغة سارتر تراث من سبقوه من كتاب

ثمة اسئلة قديمة طرحت حول ماهية الادب، ومدى ضرورته او لزومه للمجتمع البشري، وفي فرنسا صدر مؤخرا للناقد الفرنسي المعروف «ميشيل تورنييه» كتاب عنوانه «سرقة الجثث الهائمة» وفيه الاسئلة القديمة ذاتها حول الكتابة والكتاب، اللوحات الطبيعية، الفلسفة، الشعر، وبمحاكمته يتوصل الى هذا الاستنتاج: ان الادب ضروري للحياة البشرية كما الهواء الذي نتنشق وقد اجرت معه مجلة الماغازين ليتيرير هذا الحوار لتبيان او استيضاح بعض الملابسات الغامضة او المفارقات ومناقشة الاحكام التي اطلقها تورنييه بجرأة وحزم، وهي مطروحة على اساس استقراء المذاهب الادبية والتغييرات او الظاهرات الابداعية المميزة التي اضفاها شعراء وادباء معاصرون على ادبهم الحديث وهكذا كان الحوار:

ماهية الادب

● ما هو الادب ؟ هذا سؤال يطرح نفسه من جديد في زمننا الراهن .

— انظر التوافق . تباعا ظهرت الكتب المدهشة: «قارئا كاتبا» لجوليان غراك ، و«الحقيقة الادبية» لمارث روبير . وقد طرحا هذا السؤال وبالتأكيد فعندما يقال: ما هو الادب يخطر في بالنا حالا سارتر .

● اجل لقد قال سارتر: ان الناثر يستخدم الكلمات .. وهذا يتضمن نظرية للغة، تقف بالكاتب عند المنفعية والشفافية وحاليا فان الكتاب لا يتفقون معه .

— ان الكلمات خاضعة بشكل اقل او اكثر حسب انواع العلوم ان القاعدة الرياضية تفترض الدرجة العليا من ضبط الكلمة وتحديدها، ثم وبنظام تنازلي، العلوم، العلوم الاجتماعية ، التاريخ، ثم السير الذاتية ذات الطابع الروائي، ثم الرواية، وفي النهاية فان درجة التحديد الدنيا للكلمة فهي في الشعر، في القمة فان الكلمة عمليا لا توجد ابدا، وانما هي اداة بسيطة مرنة كالقفاز واما في القاعدة فان الكلمة هي كل شيء زد على ذلك ان هذا الترتيب معزز في الترجمة .

وكذلك ايضا بالنسبة للشعر اي هنالك القاعدة والقمة .. واذا جرت ترجمة قصيدة من لغة الى لغة اخرى، فمن الممكن القول انه قد اصبح ثمة قصيدتان في لغتين مختلفتين لموضوع واحد . ولكن القصيدة لم تترجم .

● جان بول سارتر

● بودلير

● اندريه جيد

اما في النثر فتتوافر بوضوح كافة الدرجات فبقدر ما يكون النثر اكثر او اقل شاعرية بقدر ما تكون الكلمات اكثر او اقل ثقلا اكثر او جوهرية ، وكما ذكرت في كتابي حول تجربة سارتر فان هذا لم يبتدع شيئا في اللغة ولكن سره ان يقتبس النثر الروائي الذي خلفه له كل من اميل زولا . وغي دي موباسان . وفلوبير . وبلزاك، ايضا ما ابتدعه «سيلين» «وبروست» على صعيد اللغة بحق .

● ولاجل ذلك كتبت ان بروست وسيلين هما اكبر روائي القرن العشرين ؟

— في الواقع ليس ثمة من شك في ذلك انهما اكبر قيمة ادبية من سارتر .

التجربة الاولى

● لماذا عنونت كتابك بهذا العنوان: «سرقة الجثث الهائمة » ؟

— هذا عنوان عنوان التجربة الاولى، وهي انعكاس للقراءة، فنشر كتاب ذلك يعني انه يصدر على نمط «نشر الجثث» فالكتب عصافير جافة منزوفة، متضررة جوعا تهوم جماعيا باحثة بشغف عن كائن من لحم ودم تجثم عليه لكي تنتفخ من حرارته وحياته . انه القارىء . واذا لم يوجد فالكتاب لا حياة له .

دائما تحصل ولادة حدث بعد ان تتم قراءة كتاب، وهذا الحدث هو مزيج مبهم من الكتاب المكتوب — يعني من ارادة المؤلف— ومن الهلوسات الحلمية، والتأثيرات، والمزاجية المشكلة لبنية القارىء الثقافية والشعورية، فالكتاب له دائما مؤلفان: ذلك الذي يكتبه، وذاك الذي يقراه .

وسيكون ممكنا ايضا اقامة سلم ترتيبي في الفنون واعتقد ان ثمة مثل ذلك السلم: فانا اسمي وسطيا الفن الذي يفترض في متلقيه ان يكون قارئا، وسامعا، ومشاهدا، انه جانب هام من الابداع .

كذلك قارىء القصيدة، واذكر هنا ما قاله «فاليري» ان الالهام ليس هو الحالة التي يكتب الشاعر من خلالها «تصورات رومنطيقية» ولكن الحالة التي يكتب الشاعر من خلالها املا حضور القارىء الذي سيقرأها فالملهم هو الذي يقرأ قصيدته لانه بحق به حاجة لالهام الشاعر لكي تصبح القصيدة على ما هي عليه . جائز ان الجانب الخلاق في القارىء رحب يتجاوز حتى ابداع الكاتب ويبقى الشعر فالشعر نحن نصنعه .

● هذا يعني، ورجوعا الى «فاليري» ان رجل العبقرية يطور النظرية باتجاهه، والكاتب الحقيقي الكبير هو ذاك الذي لا ينتشر ابدا والذي لا يبوح مطلقا هل هذه النظرية خاطئة ؟

— بالتأكيد هنا اود ان اثير قضية صغيرة من التاريخ الادبي كنت قد كتبت مقالا عن ايزابيل ايبير هاردت وكان هذا النص البسيط حافزا لاعادة نشر اعمالها وفي احد كتبها تتكلم حول هذه الفرضية: وهي ان اعظم رجالات البشرية هم اولئك الذين لم يكتبوا ابدا والذين لم يبوحوا او يعترفوا مطلقا وان جميع هؤلاء الذين نعرفهم هم رجال عظماء ولكن من الدرجة الثانية بالتأكيد ان هذا لا ينطبق على «فاليري» حين إطلقت «ايزابيل» فكرتها .

بين النثر والشعر

● هذه النظرية تطرح قضية الادب بصورة نهائية: هل الادب تواصل او هو كما اعتقده فاليري اي ان النثر ما هو الا حثالة الادب، او شكله المشوه ؟

— بالنسبة لفاليري، فان الاثر المكتوب هو بالنتيجة حثالة فعالية ما وهذه الفعالية وحدها هي التي لها وحدها الاعتبار واهداؤه في مقدمة «الفتاة بارك» الى «اندريه جيد» واضح تماما وقد جاء فيه: «اندريه جيد قبل العديد من السنوات كنت قد تخليت عن فن الشعر ومحاولا الان ان الزم به وان اهديك هذه المحاولة التي انجزت» ولكن حثالة تلك التجربة انها حبات العرق .

وان النثر هو الضعف الاكبر . والشاعر الحقيقي هو الذي يكتب قصائده على اوراق سجائره قبل ان يلفها ثم يدخنها .

● ولكنه استطاع ان يثير الانطباعات ؟

— لم يكن ذلك صعبا كثيرا لانني اعتبر فاليري اكبر شاعر فرنسي ان احدا لم يكتب مثيلا لـ : «المقبرة البحرية» و«الفتاة بارك» و«الحائكة » .

تيارات الشعر الفرنسي

● لدي انطباع انه بالنسبة اليك يتفرع الشعر الفرنسي الى تيارين متباينين جدا . تيار فاليري وكل من اتصل بذلك من قريب او بعيد بالـ « لامارتينية » من جهة اخرى .

— لقد اجريت في كتابي الجديد تمييزا واضحا جدا بين الثانويين وبين الرئيسيين او الرواد . ولتلافي اي سوء فهم فان مدلول هذه الكلمات لا علاقة له بالترتيب او التفضيل المدرسي ، فالثانوي هو الذي يلعب الماضي والمستقبل في حياته دورا مضرا بالحاضر .

فالثانويون يضعون رجلا في حقل الماضي مع ما يفترض ذلك من علم العاديات او التراث .. ويضع الرجل الاخرى في حقل المستقبل المقلق ، المنذر بالخطر ، الشيخوخة الموت والمجهول . فحياة الثانوي هي حجرة اصداء ومتاهة سراديب .

ونموذج الثانوي في الشعر يجسده « بودلير » وفي النثر : « بروست » هذا في حين ان الاولى لا يملك اية ذاكرة يهمل الماضي ولنتذكر « مالرو » وهو من هذا الصنف الرائد حين اطلق عبارته : « كوب بائس صغير من الاسرار » وهي عبارة موحية ..

في الشعر ثمة ذرية كبيرة من الاوائل الذين احبهم بلا حدود .

ودون ان نبتعد كثيرا ، فهذا « تيوفيل غوتيه » ان ما يريد قوله مع اخرين كما لارميه وفاليري وسان جون بيرس : هو ان العالم الخارجي لا يوجد ابدا انهم الشعراء الشمسيون الذين يغرقون في نشوة اللحظة الانية . اما الثانويون فهم بودلير ، فيرلين ، الرومنطيقيون الالمان » .

هذا التصنيف لا يفترض تطبيقه بحذافيره وبهذه الحصرية الحسابية ولتعمد اذن الى معرفة فيكتور هيغو اذا ما كان في هذا الصف او ذاك .

ماهو مدهش هو ذلك الافتتان الذي يتناوب هؤلاء واولئك اولين وثانويين ، ببعضهم البعض غالبا .. فاليري يعجب بجيد ، ثم اعجاب « جيد » بفاليري . واعجاب فولتير بروسو ، ففولتير الاولي حاول ان يتمثل مائة بالمائة « اعترافات روسو » ، ولم يستطع الاثنان ان يفترقا وحتى في الموت كان الفاصل الزمني بينهما بضعة اسابيع فقط . كأنما احدهما لا يستطيع العيش دون الآخر ..

ان حالة « جيد » حالة ثانوية فريدة . هو ثانوي يتملكه الرعب من ثانويته ، التي تطمح للوصول الى الطليعة ، ولقد امضى حياته محتقرا الثانويين امثاله وامثال « بروست » الذي كان يشعر تجاهه بنوع من التقزز ، وكان رد فعله على صدور « البحث عن الزمن الضائع » مشحونا بالكره ، وكأنما بذلك كان يتحاشى امرا يصدر عنه .

الادب الالماني

● بدا لي انك حصرت الادب العالمي في قطبين : المتوسطية « نسبة لحوض البحر الابيض » ، والادب الالماني ؟

— لست متعصبا لمتوسطيتي ، ان كتابي الجديد يتضمن اكثر من ربع اذا لم يكن نصف نصوصه حول الادب الالماني ، فالمانيا هي منبع ثقافتي وليست باكثرها ادبية ، لقد ادركت الادب الالماني متأخرا .

ولكني اطلعت على الفلسفة . فالفلسفة هي التي جعلتني استغرق في الثقافة الالمانية ولم اعرف الا مؤخرا « نوفاليس » و « كليست » و « توماسان » . ولكنني قرأتهم بعين فلسفية .

● كذلك في فرنسا كانت القاعدة تتمثل في الخوف من الفكر ؟

— الى جانب الاهتمام الفلسفي كانت تلمع المواهب الادبية ومثالا لذلك كير كيغارد ، كافكا ، سارتر . وهو الفيلسوف الكبير الذي انشأ ادبا ؟

في كتابي وددت ان تفتح عين الفيلسوف . فكان هنالك نص عن « كانط » . ولو سئلت عن النص الذي اعتبره في طليعة الاولويات لقلت : هذا النص . لان « كانط » يستطيع ان يقدم شيئا تعليميا ومحببا الى القارىء .

● من الممكن انها العين المختلفة التي جعلتك تغزل قواعد رؤيوية مدهشة ، مثلما حين تكلمت على الاصالة الرائعة لبيرل باك ؟

— ساروي لك كيف جرى ذلك . ففي كتابي عدة مقدمات ارتضيتها واثرت بها بصورة استثنائية بعض الكتب التي اعجبت بها ، مثل « الاب غوريو » او « مدام بوفاري » . وذات يوم جاءني ناشر وطلب الي ان اكتب مقدمة « الام » لبيرل باك . ولقد قبلت ان اجازف بالتجربة . كما كنت حقيقة مفتونا بذلك . واؤكد لك ان هذه الرواية من اعظم الروائع الادبية . وقد كتبت مقدمتها بلا تردد وبحماس عظيم .

لكنه حصل العكس عندما حاولت الكتابة لسارتر . لقد غداني سارتر . انه لحمي ودمي وكنت متيقنا اني سانهي النص خلال بضعة ايام . ولقد راجعت الاعمال التي لم تركني بقدر ما كنت مقتنعا بها . ولكن حين حاولت الكتابة حولها ، لم يكن لدي شيء اقوله ، وكانما كنت احاول الكتابة عن نفسي . او كأنما كنت انظر نفسي في الجليد . وكان في اعماقي استياء متاه لان اكتب هذه المقدمة . ولقد برز ذات العقم لدي عند محاولتي الكتابة حول احد اعمال « غوته » .

ان الرغبة في قول شيء حول لوحة او كتاب لا ترتبط بقيمة تلك الموضوعات . هناك حصاد هائل من اللوحات المميزة لم يكن لدي كلمة واحدة اقولها بصددها . كما يحتمل وجود لوحات من الصنف العاشر تكون ينبوعا لانطباعاتي الثرة التي لا تنضب . ولا ينقطع سيلها . لانها تثير لدي مشكلة ما . تحييها نفسي ، كما انها تصدمني حتى لا شعر وكأن نفسي ذبالة تحترق خلالها ..

● اخيرا كيف تحدد الادب ؟ اهو صراع بين الاوليين والثانويين ؟

— الادب بالنسبة الي هو درس للحياة الفضلى . اذهب مثلا الى البندقية مع كل الذكريات التي كانت قد اثارتها فيك . انها تختلف بالنسبة اليك انها ازهى واجمل . « مدام دو ستايل » مثلا كانت لا تحب المناظر والمدن الا لارتباطها بالمناخات الادبية . اربط بين شخص تصادفه وبين شخصية روائية ، ان ذلك يساعدك على ان تفهمه بصورة افضل ، لجهة ان تحبه او لجهة ان تنفر منه . الادب يبذل وجه الحياة اليومية هذا تحديد الحكمة .

الحكمة هي معرفة تتخلل تقاطع الايام ، وهي التي تحدد نظرتنا للاشياء ، وللناس والمشاهد من حولنا . وان المرء طالما عاش ونبض الباطن متمرد في اعماقه ، بالادب والروائع ، لا افهم كيف لا يتمتع بحياة جميلة ، ومتوجة بالنجاح .

باريس : خاص بالرأي العام

فنانون عرب يناقشون تجربة المرسم الحر

● محمد حجازي ● عبدالحي الملاخ ● عبدالسلام مقبول ● محمد بناني

في اكاديمية الفنون الجميلة ببغداد التقى عدد من الفنانين العرب ، من عدة اقطار عربية ، وتوزعوا في احدى قاعات الاكاديمية على اماكن خصصت لهم ، يرسمون ما يريدون وما يتفق مع اساليبهم .

وتمثل هذه القاعة المرسم الحر ، وهو جزء من عدد من الفعاليات التي شهدها لقاء الفنانين التشكيليين العرب في بغداد حول هذه التجربة ، تحث عدد من الفنانين العرب ، الفنان المغربي عبدالحي الملاخ : يقول ان تجربة المرسم الحر ، تجربة مفيدة وجميلة جدا .

وهي تطرح في الواقع — وعلى صعيد الفن التشكيلي العربي — حلولا لا شكليات فنية .

فقد تعرفنا من خلال احتكاكنا ببعضنا ، ومن خلال حضورنا في مكان واحد ، وممارستنا الرسم في مكان واحد على اهمية العمل على تأصيل الهوية القومية للفن التشكيلي العربي ، وضرورة التأكيد على طرحها وابرازها باستمرار .

وقد امتلكت هذه التجربة اهمية كبيرة ، لانها لم تمارس لوحدها ، وانما عقدت بالتزامن معها مجموعة من الندوات عن الفن العربي والحياة والفن العربي والعصر .

وعلى اساس ذلك فان لقاءنا في بغداد اتسم بالجمع بين النشاطات العملية والنشاطات النظرية ، وضم اضافة الى المرسم الحر والندوات معرضا لنتاجات الفنانين العرب .

والمرسم الجماعي الحر الذي اقيم في بغداد للفنانين العرب اتاح لهم اللقاء في قاعة واحدة ، حيث تقاسموا اهماماتهم المشتركة ، واستفادوا من بعضهم ، وحاولوا اغناء علاقاتهم في اطار الفن والابداع .

وينبغي الاشارة الى ان مدينة اصيلة في القطر المغربي قد بادرت ومنذ سنوات الى اقامة مراسم حرة في مراسمها الثقافية السنوية ، وتقام هذه المراسم في الهواء الطلق ، ويشارك فيها فنانون عرب واجانب .

ومع انني شاركت في عدد من المراسم الحرة الا انني اجد ان مرسم بغداد الحر متميز عن المراسم الاخرى ، فهو يتم في اطار لقاء فني قومي ، ومن اجل اغناء وتعميق الهوية القومية للفن العربي ، كما انها تعزز تجارب المرسم الحر في القطر المغربي باتجاه تعزيز وحدة الرؤى والاهتمامات المشتركة بين الفنانين العرب .

ومن اجل تطوير هذه التجارب اقترح ان يتوفر لها التخطيط المسبق ، والاعداد المسبق ، وان يحدد — مفهومها بدقة ، وان يمتلك هذا المفهوم معاصرته وجديته .

واؤكد على المعاصرة ، لانني لاحظت ان بعض الاخوان من الفنانين العرب لم يلتزم بما هو معاصر ، علما اننا التقينا في بغداد في اطار موضوع الفن العربي والحياة المعاصرة .

واعتقد ان المعاصرة ينبغي ان تكون اساسية في العلاقة بين الفنانين العرب لكي نستفيد من التجارب الفنية العالمية ، ونمارس حضورنا في الفن العالمي ، وخاصة واننا نمتلك فنا يستحق الاحترام والتقدير من كافة الفنانين والمهتمين بالفن عالميا .

ومن ناحية اخرى فان المطلوب هو العمل على تقليص المسافة بين الفن والحياة ، وان نعمل على ان يكون الفن مع الحياة وتذوق الجمال فيها .

مواقع ثابتة

ويقول الفنان الفلسطيني حجازي : لقد شاركت في اكثر من عشرين معرضا « جماعيا » .

ويضيف : ان تجربة المرسم الحر ، تجربة رائدة ، وينبغي ان تؤخذ بعين الاعتبار ما دمنا نسعى الى خلق فن عربي معاصر ، لانها تتيح العديد من الفرص لتبادل وتطوير التجارب .

ومن الضروري العمل على تطوير تجربة المرسم الحر بايجاد اماكن ثابتة لها ، وبرمجة مواضيعها ، والاعداد لها لفترة كافية ، ودراستها من حيث الزمان والمكان والمواضيع المطروحة فيها .

واقترح لتطوير هذه التجربة ايجاد مراسم فردية حرة داخل المرسم الجماعي الحر ، بشكل يتيح للفنانين تكريس انفسهم للرسم والحوار مع بعضهم واغناء تجاربهم واهتماماتهم الفنية المشتركة .

ويقول الفنان المغربي محمد بناني : تمتد تجربتي الفنية الى اكثر من ثلاثة وعشرين عاما ، حيث اقمت خلالها عددا « كبيرا » من المعارض .

ومع ان تجربة المرسم الحر مورست في مدينة اصيلة المغربية من قبل ، الا انها في بغداد امتلكت اهمية خاصة . واقامة هذه الظاهرة في العراق وفي هذا الظرف بالذات تعبير عن عمق ايمان العراقيين بالتطورات الحضارية والثقافية وضرورة مواكبتها على الصعيد القومي والعالمي ، وضرورة تعزيز الفعالية والحضور للثقافة القومية .

ومن ناحية اخرى فان تجربة المرسم الحر لها خصائصها في العراق ، فقد اتاحت لنا التفاعل مع الفن العراقي التشكيلي الذي يقف في مقدمة الفنون العربية في رقيه وتطوره ، وتوافره على الكثير من الاساليب المتنوعة . وكنت اتوقع ان تكون للحرب تأثيرات معينة على هذه التجربة ، ولكنني وجدت كل الظروف والمستلزمات متوافرة لانجاحها ، وتعبيرها عن دلالاتها وابعادها .

وانا اعتقد ان هذه التجربة قد اعطت الكثيرمن ثمارها ، وهيأت للفنانين اجواء عمل حرة وممتعة .

فترة قصيرة

يلاحظ الفنان الكويتي عبدالسلام مقبول ان تجربة المرسم الحر مرت بسرعة ، وعبدالسلام اقام العديد من المعارض الشخصية في الكويت وبعض الاقطار العربية والولايات المتحدة الاميركية .

ويضيف : انني دخلت لاول مرة مرسما « جماعيا » مفتوحا » في بغداد مع مجموعة من الفنانين العرب .

وقد استفدت كثيرا من هذه التجربة ، ومن احتكاكي بالفنانين ، ومشاهدتي اساليبهم في الرسم ، والعلاقة بين افكارهم ورسومهم .

لقد احسست من خلال هذه التجربة ان العرب يمتلكون فنانين اكفاء ، لهم اساليبهم المتميزة في الرسم ، ولهم شخصياتهم الفنية المتميزة ايضا .

خواطر حول الأدب

ادب المرأة والطفل

للأدب وظيفة عامة شاملة تهدف لخدمة جميع الناس على اختلاف فئاتهم دون تمييز وقد سبقت الأشارة الى بعض الظواهر في ادبنا المحلي وما يتميز به بالاهتمام ببعض الجوانب على حساب الجوانب الأخرى ولعل من أهم ما يلاحظ على ساحة الأدب المحلي عندنا قلة الاهتمام بأدب المرأة وأدب الطفل .

ومع ايماننا المطلق بوحدة الأدب ورفض تقسيمة الى ادب للرجل ، وأدب للمرأة فالادب انما يكتب للانسان والادب هو الادب أيا كان مبدعه سواء كان رجلا ام امرأة والرجل والمرأة قبل كل شيء يشتركان في معاناة واحدة ويعيشان في نفس المجتمع لذا فان القضايا الانسانية والمجتمعية انما هي قضايا مشتركة تشكل قاسما مشتركا للاثنين ويصعب فصل قضية كل منهما عن قضية الآخر الا أن ادب المرأة عندنا لم يحظ بالاهتمام المطلوب والعناية التي تجدر به فما زالت غالبية الكتابات والدراسات النقدية والصحفية بل وحتى الاطروحات العلمية تحتفى بادب الرجل وما ابدعه قلمه وتتجاهل في الغالب الاعم ادب المرأة او تتناوله تناولا محدودا مبترا .

واهم من ذلك فان ادب المرأة ما زال قليلا جدا بسبب ندرة الاقلام النسائية وعزوف بعض تلك الاقلام وتحرجها من الكتابة بل أن هناك الكثير من الكتابات النسائية ذات الجودة العالية ما زالت حبيسة لم تر النور ولم يقيض لها أن تنشر وتقرأ لاسباب كثيرة بدافع الحرج او المعارضة العائلية وغيرها وهي قضية اخرى هامة وبحاجة الى علاج وبذلك فان ادب المرأة لا يتطلب الاهتمام فحسب بل أن الاقلام النسائية بحاجة الى المساندة والتشجيع .

★★★★★

اما فيما يتعلق بأدب الطفل فانه اخذ يحظى باهتمام عالمي متزايد اذ اخذت مختلف المجتمعات بالعناية به واسست له دور النشر التي تصدر السلاسل العلمية والثقافية التي تتناسب مع قدرات الطفل واحتياجاته تربويا ونفسيا وذهنيا وخصصت للطفل المكتبات المجهزة لتزويده بالثقافة والمعرفة .

والطفل عندنا ما زال الضعيف الاكثر اجمالا وتجاهلا ففي الوقت الذي تحتفى البلاد المتقدمة بادب الطفل بمختلف فنونه ومجالاته فان حظ الطفل عندنا من الاهتمام قليل جدا فما زال ادب الطفل ادبا قليلا وما زال لا يجد الاهتمام المطلوب والعناية الجديرة به اذ ما زالت غالبية الكتاب تسخر ابداعاتها لخدمة الكبار ومخاطبة عقولهم في حين لا يجد الصغار نفس الاهتمام والعناية .

واذا كان المسرح قد اظهر اهتماما مشكورا بالطفل واصبحنا نشاهد مسرحيات الاطفال بين حين وآخر الا أن المسرح يكاد يكون هو الميدان الوحيد الذي يظهر بعض الاهتمام بادب الطفل في حين يتجاهل الشعر والقصة احتياجات الطفل تجاهلا كبيرا جدا ان لم يكن تجاهلا تاما فما زلنا بحاجة ماسة الى الاشعار والاناشيد والقصة التي تكتب للطفل من اجل غرس القيم الوطنية والأخلاقية والانسانية في نفس الطفل وتقدم له زادا تربويا وثقافيا وترفيهيا يتناسب مع احتياجاته وقدراته ويكون علاوة على ذلك نابعا من واقع مجتمعنا ويتناسب معه ويخدم اهدافه وهذا الاهتمام بأدب الطفل لابد أن يصاحبه اهتمام بمكتبة الطفل وبصحافة الطفل وكل وسائل وقنوات الثقافة التي تعين على توصيل المعرفة الجيدة للطفل مع اعادة النظر بما هو متوفر من كتب وقصص للاطفال فوجود مثل هذه الكتب والقصص لا يعني جودتها كلها بالضرورة ولا يعني توفر الشروط السلمية في كل تلك المطبوعات .

● غانم عودة

كتاب جديد

رجل لم يأت يقود في طياته ثورة امرأة

● غلاف الكتاب

« الى رجل لم يأت » هو عنوان كتاب خواطر للدكتورة نور سلمان والاهداء « الى أمي زهية، الى اخواتي نجلاء ووداد وسفالا» . كتاب خواطر مشغول بحب وتوتر . وقلق . كتاب من الاحاسيس التي تفيض ويفيض معها الهم الانساني الذي يقف وراء كل الاشياء التي تحدث . أو التي ستحدث . أو التي حدثت من قبل . والهم الانساني يسير في التجارب والحياة . فكتابة نور تطلع من المعاناة الى القلب، ومن القلب الى المعاناة في جدل وهوى .

وليست العواطف التي تكتبها نور سلمان الا من القسوة والصعوبة، عواطف كأنها مكبوتة من ثم تنفجر بغضب، بل كأنها تهيىء نفسها للانفجار ثم تتصرف على راحتها فتكون الشظايا بلا حدود . ونور سلمان امرأة شرقية، والشرق يعرف ايضاً أن للشرق ما يميزه . سلمان، هنا، تكتب، كامرأة تدرك حقاً كيف تنادي الرجل بالمواصفات التي من الشرق وتدرك كيف تكون هي امرأة شرقية الصوت، شرقية العواطف . شرقية الصبر والهوى العميق .

أعطني حباً حتى لا يشوهني جوع
أعطني عشقاً أحتمي به
من الترمل في الجوع ومن الترمل في التخمة
لكم شكوت اليك رعبي من الهبوط
لم تبرد حمى شكواي كأنك أردت أن يسكنني الرعب
فلا أتمدد في الاكتفاء الفاتر ...

ولا تخفى النبرة الصوتية في كتابة نور سلمان . « الى رجل لم يأت» يحمل صوفية المرأة التي تذوب عشقاً الى بعيدها . تذوب وتتحول الى كائن يتحرك بالحب، ينام في الحب، يضحك من الحب، يصرخ للحب، ويعطي في الحب، الحب كل شيء لديه، وفي الوطن ايضاً عطاءات، الوطن والحب عند نور سلمان معاً هما الشمس التي تفتح الباب للكتابة فتطلع الى الحياة، الوطن والحب يصعدان من قلبها الى العالم، فتكثر الزينة وتتدلع القيمة في الوجود .

بين سلامة الحياة وموت الموت أقف ثائرة حتى الموت . ان نور سلمان تقود ثورة في « الى رجل لم يأت» والثورة تحمل في طياتها حقاً دفيناً كأنه يأتي من آلاف السنين، حق بالحياة حق بالوقوف حق بأن تقول الكلمة وتقف ويقدر ما هي رقيقة وهادئة، فاذا بها هادرة صعبة تقاتل، في داخلها يتحرك الضد مع الضد، ناعمة وصلبة ، عاشقة وكارهة قريبة وبعيدة، وتطل من جفاء وصدود، والعواطف تنسكب في الكتابة حتى لا يعود مكان للكلام ، الكلام يأخذ المكان كله فلا يعود مكان لكلام . والكتابة متوترة نابضة فيها من الاستعمالات

اللغوية الجديدة سبكاً ما يؤكد القدرة على براعة ومهارة في الادب، الدكتورة نور سلمان من الادب تقدم ادبا تطمح أن تراه جديداً . وأن يراه الاخرون جديداً ، تطمح وتسعى الي تحقيق الطموح، والكتاب الذي بين ايدينا يكشف النية .

« الى رجل لم يأت » صرخة نور سلمان ضد الذين يغتالون الاطفال والشجر والعشق . ضد الذي يقف خلف جنون الموت والوطن المحروق، ضد الذين يبيعون الدنيا ويبيعون أنفسهم ولا يشترون شيئاً ، ضد كل الشر في رض لم يعد يسكنها غير الشر .

لكن الموت الصالح ياتي الى الكتاب، الموت الذي يعني الحياة .

أأحيا فأرى عودة وطني الى أرضه
لم يبق من جسد الوطن سوى شهدائه
يهزون الضباب المقيم علينا

نور سلمان كتبت « الى رجل لم يأت» هي أتت الى الكتابة، لكن الرجل لم يأت . هي تسأل ونحن نسأل : والسؤال يأخذه الكتاب في الرحلة .

الشمس لا تشرق فجأة

إسبوعيات
د. يوسف ادريس

انا الشمس غرقت
في بحر العماء
ومدت على الدنيا
موجات الظلام
ومات البصر في العيون والبصاير
وغاب الطريق
في الخطوط والدواير
يا بو المفهومية
مفيش لك دليل
غير عيون الكلام

الشاعر الشعبي المصري احمدفؤاد نجم

كنت قد تركت الطريق الصحراوي الى الاسكندرية، واوقفت السيارة جانبا، واوغلت في الرمل كثيرا، وحيدا، استمتع بالوحدة والسكون وربما الاحساس الكامل بالعدم . ازيز السيارات البعيدة على الطريق يضايقني كما يحرمك ناموس الريف من لذة الليل العظيم هناك . ان تستمتع بوحدتك امر صعب في شريط ضيق من الوادي يحتله خمسون مليون نسمة، بحيث من كثرة وشدة وازدحام ما ترى تضيق، احيانا، وتماما بالانسان .

كنت في الحقيقة افكر في السراب ، تلك الظاهرة التي فسروها لنا « «علميا» في الطبيعة بقولهم انها ظاهرة سببها الانكسار الضوئي وقوانينه، تلك التي تجسد لعين الانسان العطشان التائه في الصحراء انه، هناك بعيدا ثمة ماء.

ماء عذب يترقرق ويلمع وينادي من يشربه، ويلهث التائه في الصحراء جريا وراء الماء ولا ماء، انما وراء كل سراب ، سراب، ويظل التائه العطشان يجري ويلهث ويحشد كل خلية من خلايا جسده ليجري ويصل ، ولا يصل...

ما اقصر العلم المعروف الى الان في ان يفسر بعض الظواهر تفسيرا كليا متكاملا . فالسراب ليس فقط ظاهرة علمية تحدث بسبب اضطراب معامل الانكسار الضوئي . السراب ايضا له سبب اقوى، انساني ونفسي، فلو لم و«ير» الانسان ذلك السراب . لو «ادرك» ادراكا كاملا وتاما وعميقا انه حوصر بالرمال، وتاه تماما، وان لا امل له هناك البتة، لمات . اجل لمات . فالحياة ليست هي القلب والنبض وافرازات الامعاء والمعدة . الحياة اولا واساسا ارادة حياة . حتى في الكائنات الدنيا التي بلا عقل ولا «تفكير» تعيش وتوجد لتمتعها بارادة حياة حتى لو كانت ارادة غير واعية او مدركة . عند الانسان بالذات ارادة الحياة مرتبطة بالرغبة في الحياة، ولا رغبة بلا «امل» في الحياة.. بمعنى ان الحياة هي «الامل» المستمر في الحياة والبقاء، وفقدان الامل تماما في الحياة ليس هو اليأس فاليأس وان كان عدم قدرة على الامل، او عدم قدرة على العثور على الامل لا يعني نهاية الامل تماما وانعدامه.. انه يعني فقط ان العقل البشري قد سدت في وجهه سبل الخلاص، ولكن الامل في الحياة نفسها لا يزال موجودا مثله بالضبط مثل سباق الموانع حين يصل المتسابق الى حاجز لا يمكنه ابدا قفزه. فهو لا يستطيع ولكن رغبته الشديدة في القفز لا تزال موجودة، فرق هائل بين ان يفقد المتسابق الرغبة في القفز وبين ان تكون الرغبة موجودة ولكن القفز مستحيل .

ففقدان الامل الكامل هو الموت، اذ بدون ذلك الشعور — حتى لو كان مرهفا ودقيقا ولا يكاد يرى — تخمد تماما رغبة الحياة، الحياة ذاتها حتى لو بقي الانسان «حيا»، اذ هو بقاء محدود او هو بالضبط الحياة موتا، او الموت حياة، سيظل يذوي حتي ينتهي تماما ويدركه الموت الجسدي الكامل.

السراب اذن — حتى السراب — ليس كارثة بالمرة، فهو قد يكون المعين على ان نبقى احياء، نمشي ونجري ونلهث وراءه، وربما بهذا المشي والجري والبحث نجد الماء الحقيقي. قد لا نعثر ابدا عليه هذا صحيح، ولكن الطريقة ليست ان نأمر انفسنا حتى لا نذهب وراء الحلم والوهم، ففي بقائنا احياء — حتى بالسراب — فرصة اكبر واطول للحياة، بل ربما الفرصة الوحيدة للنجاة .

و«عيون الكلام» كما يقول احمد فؤاد نجم، وكما سبق وقال كثيرون منا لانفسهم ولغيرهم، قد يكون السراب حين «يغيب الطريق في الخطوط والدوائر» فالكلمات، حتى اصدق الكلمات ليست في النهاية سوى كلمات لا تغني مطلقا عن الواقع والحقيقة ، ولا يمكن أن تحل محلها ، انما هي بلا شك تعين ذلك الانسان المحاصر المرهق على أن يظل حيا حتى يجد لنفسه الطريق، وحتى يعثر ، بنفسه أيضا ، على الحقيقة . وكما لا بد للقارىء المحاصر من سراب من كلمات كي يحيا ، فلا بد للكاتب أيضا « مصدر السراب » ان يكون له هو الاخر سرابه الخاص الذي يتراءى له حتى يظل قادرا على افراز « عيون الكلام »، ولو انطفأ السراب أمامه ، وحوصر هو الاخر تماما ، لماتت الكلمات على شفتيه أو على سن قلمه تمهيدا لموته هو الشخصي بعد فترة تطول وقد تقصر .

●●●

كنت جالسا على حجر والصحراء ممتدة رملية وجبلية ومتلونة أمامي ، وضجة الحياة خافتة تماما من حولي . أفكر في هذا ، وافكر بالمرة بخطاب غريب وصلني من قارىء حول الصحافة ودورها في المجتمع .

انما خطأ وخطل وخطر هذا النوع من التفكير قائم على ركيزتين لا بد من ازالتهما تماما قبل ان نتصور ان بامكاننا ان نتقدم خطوة . الركيزة الاولى هو هذا التصور القائم على رؤية ان الاخرين زعماء كانوا او كتابا او مفكرين او قادة على ان الواحد منهم هو هرقل الذي سيقوم بحمل المسؤولية كلها وحده ، وان عليه هو وحده ان يحمل تبعة المشاكل كلها ، وعن حلها ، وان يكون هو المسؤول الاوحد حتى عن حل مشاكلك الخاصة .

الركيزة الثانية هي هذا اللجوء الغريب الى الاخرين لتكافح انت من خلالهم . فبدلا من ان يرسل القارىء خطابه هذا الى المقصود بكلماته ، يحاول ان يحملك انت مسؤولية خوفه من ان يخوض التجربة ويتحمل تبعاتها . يريد ان يرضي ضميره على حسابك انت ويقول : لقد كتبت الى فلان وحملته المسؤولية ، وكأنه ادى كل ما عليه من واجب وكفى الله المؤمنين شر القتال .

هذا فهم خطير تماما . فالكاتب — اي كاتب — لا يمكن على رأي المثل الشعبي القائل «يطلع الانجليز من مصر لوحده» انما هو فيما اعتقد يكتب ليس بهدف ان يزود الكون بشمس ساطعة تضيء كل الظلام وتصنع النور الاوحد الوهاج ، انما هو يكتب بهدف ان يضيء شمعة صغيرة حتى لو كان هدفها ان ترى الاخرين كيف يشعلون شموعهم الخاصة ، بحيث من مجموع ملايين الشموع يتكون النور الجماعي الوهاج . والمثل الصيني البسيط القائل : بدلا من ان تلعنوا الظلام اضيئوا شمعة ، ينطبق هنا تمام الانطباق ، فبدلا من ان تعير الاخرين بان شموعهم هزيلة ، وتطالبهم بان يستبدلوها بشمس كبيرة باهرة وانت تدرك انهم في هذه الاونة على الاقل ، غير قادرين بدلا من هذا الا تحاول انت من جهتك ان تتحمل مسؤولية اضاءة شمعتك الخاصة ، ان تحاول ان تبحث عن ثقاب ، ان ينطفىء ثقابك ان تحاول مرة اخرى ، بدلا من ان توجه انفاسك مع انفاس الاعداء لاطفاء هذه الشمعة المتواضعة .. تفعل ابسط مبادىء المعاونة وان تكون ولو بقلبك ، مع تواضع هذه الشمعة . الا تدعو معي بقولك : اللهم احم شمعتي من انفاس اصدقائي اما انفاس اعدائي فانا الكفيل باخمادها . ام انك في الحقيقة لا تريد الحياة لشموع الغير ، ولا لشموعك ، وانما تريد ان يظل الظلام تاما ودامسا ، لان شعاعة امل تعني ان دورك انت الاخر قد حان وان عليك ان تقوم فورا وتتحرك وتعمل وتاخذ موقفا بينما انت لا تريد ان تتحرك ولا ان تعمل ولا ان تكبد نفسك مشقة ان تحمل مسؤولية ان تخطو خطوة . ولهذا تريد اقناع نفسك ان كل شمعة توقد انما هي نور زائف مخادع وان ما امامك هو ظلام مطبق وان لا فائدة .. طيب ياسيدي .. لافائدة؟؟ ننتحر مثلا ؟؟ ام نضل مثلك ونشل ارادتنا وتفكيرنا ومصادر الامل او حتى السراب فينا — ونستعد للموت حياة او للحياة موتا .

ان حلم ان تشرق الشمس فجأة ، كاملة وساطعة ، هو بالتاكيد حلم الموتى كسلا ويأسا وخمود همة ، فالشمس ابدا لن تشرق فجأة ، فهذه معجزة ، ولسنا وما كنا ابدا في زمن معجزات ، انما الشمس تشرق بجهود الانسان ، ملايين الانسان ، تشرق بشموع يوقدها كل منا ، ومن مجموع هذه الشموع ، من ملايينها ، يتبدى النهار ويبدو الطريق ، ونسير معا في النور .. واي شيء سوى هذا التصور لشروق الشمس وظهور النهار هو عبث اطفال واحلام اليائسين الكسالى الخامدي الهمة .

شمس الحياة اي نعم من صنع الانسان ، ليس لانسان الواحد ، وانما كل انسان .. والنور نورنا كلنا حين يساهم كل منا بشمعته ، ويجب ان نكف عن لعن الاخرين لانهم نجحوا في اضاءة شمعة ، وبدلا من ان نلعن الظلام .. بدلا من ان نلعن الشمعة الواحدة الموقدة ، نتعلم كيف نوقد نحن شمعتنا ، وباستطاعة كل منا لو اراد ان يوقد شمعته ، فالشمع المطفأ في جيوبنا ، وحولنا ، ومعنا ، كل ما في الامر اننا لا نريد ان نتعب انفسنا ونترك مسؤولية الانارة لغيرنا ، ونكفي انفسنا شر القتال ..

ابدا ..حتى الشمس .. لا تشرق فجأة ..
نحن بالتدريج نصنع شروقها ..
وسنصنعه

دور الفرد في التاريخ

اكتب هذه الكلمة ومصر والعالم العربي بأجمعه يحتفل بثورة ٢٣ يوليو . ولقد اسعدني تماما ان يحتفل الحزب الوطني الحاكم في مصر بهذه الثورة احتفالا وكأنه الاول من نوعه ، احتفال من يريد ، بعد بحث طال ، ومحاولات لتلصيم ابوة او بنوة ، ان ينسب نفسه تماما الى ٢٣ يوليو . وحسنا لو صدق . فقد كان الغريب على هذا الحزب من تبرئه منها ومن مبادئها ، اما عودته اليها والى مبادئها فهو ليس عين الصواب فقط.ولكنه الانقاذ الوحيد لوجود الحزب الوطني كأغلبية وكحاكم . وانا اقضي هذه الايام في الاسكندرية ، وقد كنت بالامس في ميدان المنشية حيث اعلن الزعيم الخالد جمال عبدالناصر اخطر قرار في تاريخ حياة العالم الثالث ، تأميم قناة السويس . لقد تغير الميدان كثيرا ، ولكن بحة صوت عبدالناصر ، وهو يفاجئنا جميعا بقراره التاريخي بتأميم شركة قناة السويس العالمية ، لم يتغير وقعها في اذني ابدا . لازلت اسمعها وكأنه يقولها الآن .

وطوال طريق العودة من المنشية الى منزلي ، كنت اتأمل دور الفرد في التاريخ . نعم ان الفرد قد يكون له دور عظيم في التاريخ ، ولكن ، اي دور ؟ ذلك هو المهم .. هناك شخصيات عظيمة في حد ذاتها ، هذا شيء اكيد ، هناك شخصيات بحكم عوامل كثيرة تمتلك في النهاية صفة القيادة والزعامة ، ولكن ، ربما غرورهم الفردي ، ربما الظرف التاريخي الذي نشأوا فيه ، ربما عوامل التسوس الكامنة في النفس البشرية ، تجعلهم (يلوون) عنق التاريخ ليخضعوه — اقصد تاريخ الشعوب — لمزاجهم هم ، وليفصلوه حسب أهوائهم وشخصياتهم .

هناك الاسكندر الاكبر ، هناك مارك انطوني ، هناك نابليون وهتلر وموسوليني ، هناك دالاس وستالين ، هناك كثيرون ، ارادوا ، وفعلا (لووا) عنق التاريخ . ولكن التاريخ جواد قوي أرعن لا يذعن إلا لمن يكون معه وليس ضده ، ولهذا سرعان ما كان التاريخ ينفضهم ويعود الى مجراه .

ولكن ، كان هناك ، دائما وابدا ، هؤلاء الافراد العظام ، الذين بحكم اخلاصهم وحماستهم وتكوينهم كانوا لابد ان يصبحوا زعماء ، ولكنهم ابدا لا يلوون عنق التاريخ وانما يسيرون معه وبه وكأنهم مسيرون بارادة الناس في التغيير . يتشممون بأنوفهم وحواسهم العميقة الخفية ، اتجاه ريح الانسان فيتوجهون الى حيث تريد الريح ، هناك الرسل والانبياء . وقادة الفكر والفن . تاريخ البشرية حافل بمجموعة قد تكون قليلة جدا بالنسبة لتعداد البشر في كافة العصور ولكنها هامة جدا لان الواحد منهم احيانا ينهي عصرا ويبدأ عصرا ، وبارادته يتحول شعبا او تتحول قارة ...

واعتقد ان جمال عبدالناصر كان من هذا الصنف النادر من البشر . كل ما في الامر ان أعداءه واعداء العرب ومصر كانوا اقوياء جدا .

ومثلما تآمروا علي محمد علي قبله بقرنين ، تآمروا عليه .. ولووا هم عنق التاريخ وهزموه .
ولكن ، لانه كان مع التاريخ ، فسيظل هو الباقي .
اما اعداؤه فسينفضهم ،، حتما ، التاريخ .
مثلما نفض ولفظ كل من اراد لوي عنق التاريخ .

البحر الأبيض المتوسط
السلوم
مرسى مطروح
الضبعة (١)
سيدي كرير (٢)
الاسكندرية
العريش
(٣)
الأردن
المملكة العربية السعودية
ليبيا
القاهرة
الصحراء الغربية
سفاجة
(٤)
البحر الأحمر

مواقع المفاعلات النووية المقترحة بمصر

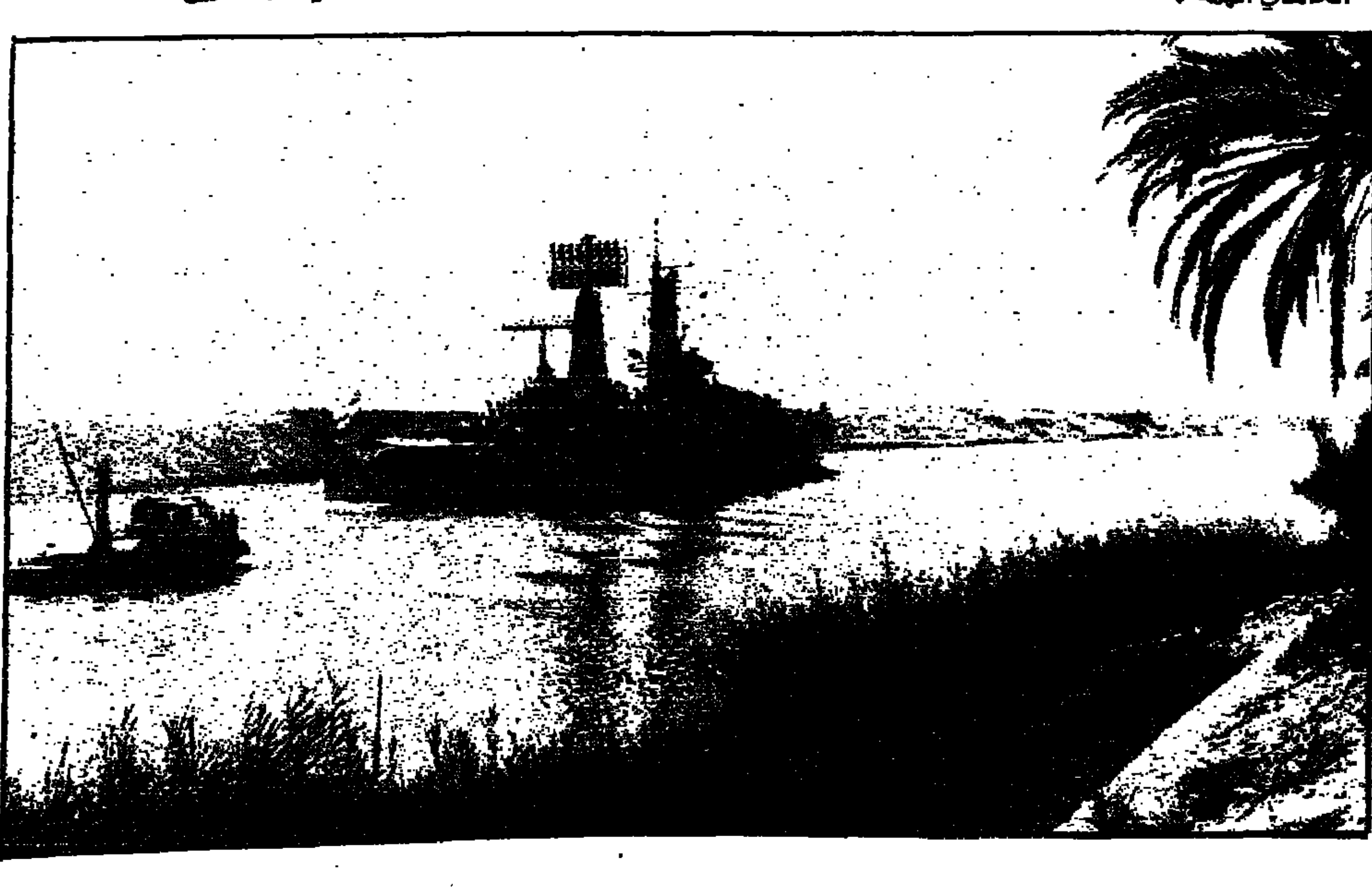

رسالة القاهرة

د. مصطفى كمال حلمي نائب رئيس وزراء مصر السابق

أنا راض عن القدر الذي نتمتع به من ديمقراطية

القاهرة:من سعيد مصطفى

د . مصطفى كمال حلمي نائب رئيس الوزراء المصري ووزير التعليم العالي واحد من اكفأ القيادات التنفيذية التي تولت العمل التنفيذي في مصر لسنوات عديدة حيث تقلد مناصب عديدة في مجال التعليم بداية من استاذ في الجامعة الى وزير للتربية والتعليم ثم وزير التعليم العالي ونائب رئيس الوزراء بالاضافة الى ذلك يتمتع د . مصطفى كمال حلمي بشخصية علمية قوية تنال احترام الجميع .

وقد حرص الرئيس مبارك ان يضمه للمكتب السياسي للحزب الوطني كمفكر وفيلسوف للحزب الوطني ونظراً لهذه الاهمية التي حاز عليها تحاورت معه حول الاحزاب والحزبية في مصر وعن الديمقراطية السياسية وفيما يلي نص الحوار ..

● يرى البعض ان هناك اغلبية صامتة متفرجة لا تشارك في شيء وقد يستشعر من خلالها ، ومن خلال نمطها في الحياة ، ان المواطن ليس مطالبا بأي شيء سوى البحث عن نفسه وسط كم المعاناة المتنامي بحيث لا يضيف هذا الانسان للمجتمع عنصر الاثراء المنشود وانما على العكس يساعد على افقاره وعلى مزيد من الفراغ فما ... تعليقكم ؟

— ان هذا الذي تسأل عنه وتشير اليه هو من شر ما يصيب الامم وما يمزقها بل انه يشكل جنوحا خطيرا عن الطبيعة الانسانية ذاتها فالمشاركة الوجدانية ، هي كما يحدثنا علم النفس وعلماؤه انطباع فطري عند الانسان ووجود هذه المشاركة في مجتمع ما يعني ان الصحة النفسية والاجتماعية لهذا المجتمع تتمتع بالعافية وعن هذه المشاركة الوجدانية التي هي من اخص خصائص الانسان واكرم صفاته تنبثق المشاركة في شتى صورها وصنوفها ، وتأتي في الصدارة منها طبعا المشاركة السياسية .

● ولكن ما السبيل اذا بات هم المرء الذاتي هو شغله الشاغل ؟

— ان الانطواء على الهموم الشخصية والذاتية للفرد تمثل خللا خطيرا في البنية الاجتماعية كلها وفي القضايا السياسية للامة ويصبح التخلي عن مناقشتها افلاسا لقد كان بارالكيز السياسي والزعيم اليوناني قديما يقول ان ديمقراطيتنا لا تسمح بوجود ما يسمى بالحياد والحياد عندنا لا يعني مجرد الانصراف عن الواجبات السياسية للمواطن انما يعني شيئا آخر افدح واخطر ثم يصيح قائلا ان الحياد خيانة ، وفي الاسلام ترتفع المشاركة السياسية خاصة والمشاركة على مستوى الفريضة وحسبنا أن نقرأ في هذا سورة العصر حيث يقول ربنا سبحانه وتعالى « والعصر ان الانسان لفي خسر الا الذين آمنوا وعملوا الصالحات وتواصوا بالحق وتواصوا بالصبر » فهنا ينبئنا الله العلي الكبير ان الناس يعيشون في خسر وخسران ما لم يقم بينهم التواصي بالحق والتواصي بالصبر ، والتواصي يعني المشاركة والتضامن الفعال للوصول بالمجتمع الى كماله الميسور وفي آية كريمة اخرى يقول سبحانه وتعالى :

« والمؤمنون والمؤمنات بعضهم اولياء بعض »

فالولاية هنا تعني المشاركة بل وتقرر حق المرأة في هذه المشاركة بمعنى انها مسؤولة كالرجل تماما عن ان يكون لها رأي في مشكلات امتها ، ثمَّ هناك حديث الرسول « صلى الله عليه وسلم » « لا يكونن أحدكم إمّعة »

والامعة كما نعرف هو المواطن الذي لا يحمل مسؤوليته تجاه المواطنة ، وهو الرجل الذي لا رأي ولا شخصية له غير اني اختلف معك في ان الصامتين في بلادنا اليوم اغلبية ، انني ارى تلاحما واسع النطاق بين المواطنين وبين قضايا امتهم السياسية وغير السياسية ..

● ماذا عن احساس المرء بأن المواطن المصري بات عالة على المجتمع الذي يعيش فيه فهو منهمك فقط بحياته اليومية حتى اذا تطرق الى اية قضايا قومية اخرى نجده قد شوهها بوعي منقوص .. ما هو تعقيبكم ؟

— نحن نعلم ان الجسم الانساني في حاجة ملحة وماسة الى عدد من الفتيامينات كي لا يختل بناؤه ونشلم ان نقص التغذية أو سوء هذه التغذية وفقدان تنوع الفيتامينات التي يحتاجها الجسم يجعله مصابا بالعلل ونهبا للامراض وفاقدا للمناعة وأحيانا يصاب بالانيميا ، كذلك المجتمع تماما ، ذلك امر الشعب في اي مجتمع اذا نقصت تغذيته او ساءت ، واذا حرم من فيتامينات الفكر والمعرفة والانشطة التي تنمي حيويته اذا حدث ذلك لشعب مالنه يعيش على هامش الحياة مفتقداً عافية النفس والعقل والضمير ، وهذا الشعب ان وجد فهو يوجد في نظم الحكم التي تقوم على الكبت او التعتيم والتضليل .

فالمرء لا يستطيع القراءة في الظلام فاذا حرم الشعب من حقه في ان يرى بعينيه ، ويسمع بأذنيه ، ويفكر بعقله ، ويزن الامور بضميره الحر النقي فلا تنتظر من الشعب ان يكون اكثر من امعة ذابل الشخصية ، شاحب الارادة ما دام قد رضي لنفسه هذا الضياع ..

● ماذا عن الانسان المصري في ضوء هذه الاعتبارات هل تميعت هويته كمشارك فعال ؟

— اني من الذين عاصروا الانسان المصري معاصرة مباشرة ملتحمة بالواقع لا مقروءة في كتاب عاصرته في فترتين من فترات حياته الاولى في مرحلة الديمقراطية التي بدأت بعد ثورة ١٩١٩ وانتهت مع قيام ثورة يوليو ١٩٥٢ ثم عاصرته وزاملته في فترة ثورة يوليو...

فأما معاصرتي للانسان المصري وللشعب المصري في في مرحلة الديمقراطية فلعلي لا اجد تعبيرا اجمع واصدق من القول بأن الشعب في هذه المرحلة كان شعبا رجلا بكل خصائص الرجولة كان يمثل كل ما تسأل عنه الان ، فقد كان حرا ، وكان سيدا ، وكان وعيه السياسي جاهزا ، لمجابهة اية تحديات تصادم حريته وارادته ، كان يقاتل في بسالة شاهقة عدوين خطرين في وقت واحد ، النظام الملكي بكل ما كان يمثله من طغيان واستهتار مزمن بحقوق الشعب والاحتلال البريطاني بكل خبثه وجرائمه ؟

اما عن المرحلة الثانية فقد توافرت اسباب كثيرة وعوامل ونظم واتجاهات كان لا بد ان يرزح الشعب نفسه تحت وطأتها ، وهكذا كان الامر اذا وضعنا الحرية والديمقراطية في مكانهما الصحيح وعلاقاتهما الوثقى بتقدم الشعوب في وعيها وفي حياتها كلها .

● ما هو تقييمكم للمواطن المصري الان وفي هذه المرحلة التي نمر بها هل بات عالة على المجتمع والنظام ؟ وهل فقد اهلية المشاركة الفعلية ؟

— حدد اولا المساحة الجغرافية والزمنية لكلمة الان ..

● السنوات الاربع الاخيرة من حقبة حكم الرئيس حسني مبارك !!

— ان القيمة الحقيقية للمواطن اي مواطن ، وفي اي زمان وفي اي مكان تسير في خط مواز تماما لما معه من الحرية فحين تبحث او تسأل عن تقييم وتقويم المواطن المصري في السنوات الاربع التي حددتها فانني القي نظرتي الاولى والاخيرة على مدى ما عاد اليه من حريته وبالتالي على مدى ما يعطي لمسؤوليته ، ونحن نعلم ان للحرية مفاهيم ومجالات كثيرة فهناك حرية الفكر ، وحرية الرأي ، وحرية الاعتقاد او العقيدة ثم هناك الحرية السياسية والتي تمثل في الديمقراطية فبقدر ما معنا من الديمقراطية اليوم تكون قيمة المواطن المصري واهليته ..

ونحن لا نغمض العين عن ذلك القدر الكبير من الديمقراطية الذي اعاد الى الشعب كما قلنا كثيرا من حريته ، فحرية الرأي ، وحرية الاجتماع ، وحرية النقد والمعارضة في اعلى مناسيبها ومستوياتها اصبحت ملكا لنا مما يؤكد احترام الانسان المصري والاعتراف بأهليته ، وقدرته ، لكن هناك حكمة صادقة كل الصدق تقول: ان وراء كل ظفر يتحقق حاجة الى الجهاد اشد واعظم » فوراء الظفر الذي تحقق لنا من خلال هذا القدر الكبير من الديمقراطية والحرية تواجهنا حاجة ماسة الى جهاد اكبر واعظم ويتمثل هذا الجهاد في قهر مخاوفنا ونفي هواجسنا والسير قدما وفي شجاعة الرجال الى استكمال بنائها الديمقراطي الرشيد المنشود .

● اذا اختلط الحابل والنابل واذا عمت الفوضى ، واذا ساد نوع غريب ومستهجن احيانا من قبل عناصر مغرضة لا تمت احيانا بصلة الى بعض القضايا القومية التي تتطرق اليها الا تخشون في ظل ذلك كله على الديمقراطية والتي اوصلتموها الى مرحلة القداسة من ان تتعثر ؟

— اولا ماذا تعني بالحابل والنابل والفوضى ؟

ان تحديد الكلمات والباسها المفهوم الصحيح لها هو اقرب الطرق الى الحقيقة ..

● وانا اتفق معكم على ذلك اما ما اعنيه فهو ما وصل اليه الحال في ساحة الاحزاب من تطاحن وتضارب ومناورات قد تخرج بالعملية الديمقراطية عن جادة الطريق !!

— لقد قلت ان الذين ينشدون ديمقراطية معقمة او معارضة معقمة انما يطلبون مستحيلا فكرا وتطبيقا فاذا خفنا على الاسلام من شعوذة واخطاء بعض المعتنقين لهذا الدين ايكون معنى ذلك ان ندين الاسلام ؟ هذا ما اعنيه واقصده ..

● الديمقراطية كنظرية وكتطبيق قد تتعرض الى ما تتعرض له اية نظرية في الوجود وقد تنعكس وقد تتعثر وقد تسقط من عليائها ، وقد تشيخ وتصبح بلا محتوى أو معنى ولا سيما وسط المهاترات الكلامية والمعارك المصطنعة ؟

— نحن نقول دائما ، وقولنا حق لا يصح الا الصحيح ، ونقول البقاء للاصلح ، ونستمد صدق هاتين الحكمتين من قول ربنا العظيم جل جلاله ، « فاما الزبد فيذهب جفاء واما ما ينفع الناس فيمكث في الارض » .

والنظريات البشرية نوعان ، نوع منهانعتبره طارئا بل وفضوليا متطفلا لا يمكث بيننا الا قليلا ثم يرحل لانه يتبين آخر الامر انه لا مقام له امام وعي الناس المتنامي واضرب لذلك مثلا بالفاشية والنازية كنظرية وكتطبيق ، اما النوع الثاني فهو مؤسسة تاريخية بمعنى انه جاء وليد تجربة انسانية عريضة ممتدة عبر القرون ، ثم اثبتت احقيتها بالمكث في دائرة العمل الانساني سياسيا كان وغير سياسي ، ولم تنل حقها في المكث بيننا وفي البقاء والاستمرار معنا الا لانها جاءت تلبية لحاجات بل لضرورات استدعت مجيئها وبقاءها ، فاضرب لهذا في نظمنا السياسية الديمقراطية فالديمقراطية ليست عابر سبيل ولا نظاما طارئا انما هي كما اسميها دائما مؤسسة تاريخية انتقل بالناس سياسيا من نجاح الى نجاح اكبر وتضيف لحقهم في الحرية كل يوم جديدا ومزيدا .

● اذا كان هذا يصدق على دول لها باع مع الديمقراطية العريقة اتساءل هل ينطبق ذلك على اي تطبيق ديمقراطي في اي مكان من العالم ، وألسنا معرضين لانقطاعها اذا كثرت معاول الهدم بالنسبة لها واذا كثر اللغط من حولها ؟

—عندمايموج النهر بمائه العذب الفرات ونريد الانتفاع بمائه عن طريق القنوات فان حظ الناس من ماء النهر يكون مساويا لحجم قنواتهم وسلاستها وتنقية مجراها من عوائق سير الماء فيها ، وفي ضوء هذا المثل الصادق نقول او نفترض ان الديمقراطية هي النهر الكبير المترع والمائج بكل عذب من الماء وان القنوات التي تنقل الينا مياهه هي التطبيقات المتفاوتة صدقا او كذبا حقا ام ادعاء حيث ينشأ لا محالة تباين في التطبيقات الديمقراطية فالامة التي جعلت قنواتها المتدفقة بماء النهر اليها هي أوفر حظا وأسعد حالا اي انه اذا طبقت امة ما ودولة ما الديمقراطية بمفهومها المعاصر ، والذي تقف خلفه تجارب لا تؤذن بانتهاء فانها تظفر من مزايا الديمقراطية وفيئها العظيم بما لا تظفر به امة او دولة اخرى اضفت التطبيق الديمقراطي لاهوائها او لمخاوفها .

● هل انتم راضون عن كل ما تردده المعارضة وتنشره في وجه الديمقراطية ؟ وهل انتم راضون عن اسلوبها بالنسبة لديمقراطية خاصة وهي تتمتع بقدر وافر من الحرية ؟ هل يمكن ان نغفل تجاوزات المعارضة وممارستها الوظيفية بلا حدود اوضوابط ؟

— انا راض عن القدر الذي نتمتع به من الديمقراطية ، فالديمقراطية كتجربة انسانية لا الهية ينتظم فيها الخطأ والصواب اما عن المعارضة احزابا وصحافة فينبغي اولا ان ندرك المفهوم الصحيح لوظيفة المعارضة وندرك المفهوم الصحيح لحدودها وابعادها .

ان وظيفة المعارضة اساسا متابعة الصواب لتزكيته ومطاردة الخطأ لتنحيته ومن وسائلها لتحقيق هذا التركيز على الخطأ مما يفضي بها الى تضخيمه وهذا فيما اعلم يمثل افرازا طبيعيا او او تفاقما طبيعيا في الاسلوب الذي تعالج به المعارضة في اي بلد ديمقراطي اخطأ الحكم ، لكن ذلك لا يعني ان تمعمل المعارضة وان تمارس وظيفتها بلا حواجز وبلا حدود ..

● وسط هذا الا تخشى على الديمقراطية من المعارضة ؟

— كما قلت فان الديمقراطية تحمي نفسها من شغب المعارضة ولغطها اذا لم تعرف حدودها وابعادها لكن ما معنى ذلك ؟ معناه ان مسؤولية المعارضة من مسؤولية الحكومة ذاتها فكلا المؤسستين المعارضة والحكومة يمثلان كما قلت الرئتين اللتين يتنفس بهما المجتمع لتبقى حياته ..

● معنى هذا ان المعارضة مطالبة بمسؤولية الحفاظ على الديمقراطية وصيانتها مثلها مثل الحكومة سواء بسواء ؟!

— لا اظنني قد غفلت عن هذا الامر الجليل فقد عالجته كثيرا فيما كتبت عن الديمقراطية من مؤلفات ومقالات واذا استمرت الملاحقة القاسية بين المعارضة والحكومة ، واذا استمر جو التربص القائم بينهما انى لعلي يقين بأنه اذا حمل كل منا الحكومة والمعارضة مسؤوليتها في صدق وتفان واخلاص تجاه الديمقراطية فاننا لن تبلغ بنا خلافاتنا في الرأي حافة الهاوية ابدا وما دمنا نبتغي الحق ونطلبه ولا نبيعه بثمن بخس من الحرص والاهواء فسيقف الحق دائما بجانبنا .

الديمقراطية تستطيع أن تحمي نفسها من [illegible]
لدينا في مصر أعلى مناسيب من مستويات الحرية

● د . مصطفى كمال حلمي نائب رئيس الوزراء السابق

الايكونومست The Economist

جنوب افريقيا والمقاطعة المشكوك في مدى جديتها

اصبح من الواضح الان بعد ان اوشكت معظم الدول الغربية على الاعلان عن فرض اجراءات مقاطعة ضد السلطات العنصرية في جنوب افريقيا ، أن المهمة الرئيسية للرئيس بوثا هي اعداد مواطنيه من البيض لحملة مقاطعة كبيرة مع التأكد بأن البيض هناك لن يعمدوا الى ممارسة الاعيب مالية وتجارية خاصة انه قد جرت العادة ان يعمد العديدون في الدول الاسيوية الى استغلال الفرصة المتاحة وابتعاد الشركاء التجاريين الغربيين عن الساحة لممارسة دورهم وجني الثمار ، ولقد اصبح بالتأكيد ان تخلو الساحة لمغتنمي الفرص اذا ما اقدمت دول السوق الاوروبية والولايات المتحدة على تخفيض حجم تجارتها مع بريتوريا وبخاصة في مجال المعادن والنشاط المصرفي . واذا ما استثنيا الذهب الذي من الصعب تحديد وجهته بعد خروجه من جنوب افريقيا ، فان ثلثي صادرات الدولة العنصرية الخارجية تذهب الى اوروبا الغربية ، واميركا الشمالية وهذه الاقطار بدورها تعتبر المصدر الرئيسي لنفس الحجم من واردات جنوب افريقيا ، بينما نجد أن دول المجموعة الاوروبية تستهلك حوالي ٨٠٪ من صادرات بريتوريا من الفحم ، والواقع ان حكومة بوثا البيضاء تفاخر بأن الدول الاوروبية والولايات المتحدة ستكون الخاسر الاكبر في حالة فرضها مقاطعة اقتصادية على جنوب افريقيا وخاصة ان صادراتها الى اميركا والدول الاوروبية لا تشكل اكثر من ١ الى ١٤ من معدل صادراتها الى الدول الاخرى بما فيها اليابان التي من المحتمل ان تشارك بدورها في اجراءات المقاطعة الغربية . ومع ذلك فان المحللين يقولون انه سيكون هناك اكثر من نافذة تستطيع جنوب افريقيا من خلالها الالتفاف على اجراءات المقاطعة وتسريب جزء كبير من تجارتها الخارجية . ولعل اكثر ما يهم جنوب افريقيا تصريفه في الخارج من صادراتها هو الذهب الذي يشكل نصف عائداتها من الصادرات بينما ما يهمها اكثر من الواردات هو الحصول على النفط . وبالنسبة لصادرات جنوب افريقيا من الذهب فان معظم صادراتها منه تتم من خلال الموانىء الجوية السويسرية حيث يذهب اكثر من ٩٠٪ من هذه الصادرات الى سويسرا ويتم تخزينه هناك قبل توزيعه الى اماكن اخرى من العالم . والاهم من ذلك ان معظم عملاء جنوب افريقيا في هذا المجال يفضلون تسلم مشترياتهم من الذهب في سويسرا ، واذا كانت اجراءات المقاطعة في حالة فرضها فعليا ستحظر بيع ذهب بريتوريا في كل من زيوريخ ونيويورك ، فان السوق الاكبر للذهب سيظل مفتوحا امام تصريف صادرات جنوب افريقيا منه الا وهو زيوريخ . وعلى اية حال فان تسويق الصادرات هذه من الذهب يتم من خلال الاتصالات الهاتفية والتلكسية ومن جوهانسبرغ بحيث تصبح كميات الذهب الهائلة ملكا للغير بمجرد مغادرتها جنوب افريقيا . وبالطبع فانه غني عن القول أن سويسرا الدولة الحيادية لن تشارك الاوروبيين في اجراءاتهم الخاصة بمقاطعة بريتوريا ، الا ان السويسريين في نفس الوقت لن يعملوا على الاستفادة من الوضع الجديد وذلك من خلال الحصول على تجارة كانت لغيرهم ، وفي المقابل فان قضية الحصول على النفط لن تكون سببا في الحيرة والضيق بالنسبة لجنوب افريقيا . ففي الوقت الذي هبطت فيه اسعار النفط الى مستوى متدن فان جنوب افريقيا ستجد اكثر من مصدر للحصول عليه علما بأن بريتوريا تحصل على ما يصل الى ٣٨٪ من احتياجاتها النفطية من الفحم ، ناهيك عن ان جنوب افريقيا تتبع اسلوب التخزين . ويقال بأن لديها مخزونا من الذهب الاسود يكفيها لعدة اسابيع ، واذا كانت دول الاوبيك ستلتزم باجراءات المقاطعة فان دولا نفطية اخرى من شرق اسيا بشكل خاص ستكون سعيدة بأن تلعب دور البديل في تزويد بريتوريا بما تحتاجه واكثر من النفط . ولعل اكثر ما يزعج السلطات البيضاء في هذا كله احتمال انضمام اليابان الى الدول الاوروبية واميركا في فرض اجراءات المقاطعة حيث ان لليابان علاقات تجارية ضخمة مع بريتوريا وتعتبر اليابان ثاني اكبر مستورد ورابع اكبر مصدر للبضائع من والى جنوب افريقيا . ومع ذلك فان هناك اكثر من اسلوب للتبادل التجاري بين بريتوريا وشريكاتها التجاريات في العالم ، الامر الذي يدعو المراقبين الى التشكيك تماما بجدية وجدوى المقاطعة الاقتصادية التي تتردد الدول الاوروبية والولايات المتحدة في تنفيذها حتى الان .

● قوات الشرطة العنصرية تفرق المتظاهرين بالقوة

● بوثا

التايمز THE TIMES

حكومة كراكسي .. هل تصمد طويلاً ؟

يؤكد المقربون من بتينو كراكسي ان رئيس الوزراء الايطالي العائد الى السلطة يشكك في الحكمة من وراء قبوله بالبقاء في الحكم بعد ثلاث سنوات قضاها على راس الحكومة تميزت بالكثير من الانقسامات الداخلية ، فالايام القادمة بالنسبة لكراكسي تبدو عصيبة ومشحونة بالكثير من المشاكل، وهنا تجدر الاشارة الى ان سقوط حكومة كراكسي السابقة جاء نتيجة لخلافات داخلية عاصفة اكثر منه بسبب ضغوط المعارضة الرسمية والخلافات هذه ومسبباتها ما تزال قائمة وبغض النظر عن انها في الوقت الحاضر اصبحت اقل وضوحا للعيان . واذا كانت الخلافات الرئيسية بين الائتلاف الحكومي والتي تتركز حول من سيترأس الحكومة قد تم تذليلها من خلال الاتفاق بين الاشتراكيين والديمقراطيين المسيحيين على تنازل كراكسي عن الرئاسة لاحد مرشحي الديمقراطيين في الربيع القادم، فان هذا الاتفاق يتعرض حاليا لجملة انتقادات شديدة من داخل الحزبين المتحالفين وكذلك من الاحزاب والشخصيات السياسية الايطالية الاخرى . فهذا ساندرو برتيني، الرئيس الايطالي السابق يقول بأن قضية تقاسم منصب رئاسة الحكومة بالتداول بين الاشتراكيين وحلفائهم مسألة تحسم داخل البرلمان وليس بموجب اتفاق بين الشركاء في الحكم .

من جانب اخر، تتعرض قيادة الديمقراطيين المسيحيين الى انتقادات شديدة من داخل صفوف الحزب حيث يتهمها الكثير من الاعضاء بتقديم تنازلات كبيرة للاشتراكيين والخروج بحصيلة قليلة من المكاسب من وراء انهيار الحكومة السابقة، بينما يرى الشيوعيون المعارضون بانه سيكون من السهل على الاشتراكيين خداع الديمقراطيين المسيحيين وعدم تسليمهم السلطة في الموعد المحدد لتبادلها من خلال الدعوة لانتخابات جديدة بحجة تدهور الاوضاع السياسية في البلاد ، ومع ذلك فان المحللين يقولون بان كراكسي الذي يتمتع بكثير من الحظ سيكون قادرا على الاستمرار في السلطة كما فعل في السنوات الثلاث الماضية خاصة وانه عرف وقتها بشجاعته وباسلوبه البراغماتي في الحكم وهو امر غير مألوف في الحياة السياسية الايطالية . ففي الوقت الذي انهارت فيه حكومته السابقة ، كان كراكسي لا يشكو من ضغوط سياسية خارجية بل ان ايطاليا وقتها كانت تتمتع بفترة من الاستقرار السياسي المشجع مما يدل على ان سقوطها جاء بفعل خلافات وانقسامات داخلية، وبالاضافة الى الاستقرار السياسي النسبي فان الاوضاع الاقتصادية كانت مشجعة بفضل تراجع اسعار النفط وانخفاض الدولار . الا ان الايام الاربعة والثلاثين التي فصلت بين الحكومتين السابقة والحالية شهدت تطورات سيكون لها بالغ الاثر على الوضع الحكومي في المستقبل القريب . ولابد وان سلسلة المكائد التي تعرضت لها الحكومة السابقة داخل البرلمان والتي قادت الى سقوطها تجعل من المحللين يؤكدون على ان الاستقرار السياسي في ايطاليا خلال الفترة القادمة سيتعرض لاكثر من هزة . ولعل الحقيقة القائلة بان المعركة السياسية التي قادت الى تشكيل الحكومة الحالية تركزت حول من سيترأس الحكومة اكثر منه على برنامجها السياسي من شأنها ان تقلل من شأن الحكومة في نظر الايطاليين . فهل يستطيع كراكسي تخطي هذه العقبة والاستمرار في الحكم خاصة انه عرف في السابق بمهارته في تلبية متطلبات الرأي العام الايطالي؟ يرى البعض بأن كراكسي قادر على التغلب على الظروف السياسية الجديدة وبانه سيعمل ومن جديد على منح حكومته سلطات وقوة اكبر من تلك الممنوحة للبرلمان . كما سيسعى كراكسي الى محاولة الغاء او على الاقل التقليل من استخدام سرية التصويت داخل البرلمان وهو الامر الذي تسبب في اكثر من هزيمة لحكومته السابقة حيث اتضح له بان بعض الاعضاء المحسوبين عليه رسميا وحزبيا قاموا بالتصويت ضده .

● كراكسي

الفلسطينيون في حاجة الى المساعدة والتأييد

الواقع الفلسطيني مر وصعب ، ولا يشعر به الا الذين يعيشونه يوميا في جميع بقاع الارض .

عندما يفكر المرء في الصعوبات التي يواجهها الفلسطينيون ، عادة ما يركز على المشاكل داخل الضفة الغربية المحتلة ، تحت وطأة الاحتلال الاسرائيلي . وهذا جزء فقط من القصة . فالفلسطينيون في كل مكان يتواجدون فيه يواجهون المشاكل والمتاعب ، ويعيشون ظروفا صعبة ايضا .

بالنسبة لهؤلاء الفلسطينيين ، ان قضاياهم الساخنة هذه الأيام تكمن في كيفية الحصول على سمة دخول او على تصريح عمل ، عن كيفية دعم اسرهم حتى تقوى على العيش .

والجميع ينظر الى حقوق الفلسطينيين بأنها مشروعة ، ومن حقهم العيش في بلادهم والتمتع بخيراتها ومواردها ، لكن دون جدوى . فالفلسطينيون يواجهون صعاب كثيرة في معظم البلدان التي يعيشون فيها ، وأصبح من الصعب الان الحصول على تصاريح عمل في البلاد التي يرغبون العمل فيها ، نظرا لظروف عديدة ومتغيرات كثيرة ، وخاصة الظروف الاقتصادية الصعبة التي تمر فيها معظم البلدان ، منذ السنوات القليلة الماضية .

ومنذ أن طرد الفلسطينيون من ديارهم ووطنهم الاصلي والشرعي فلسطين ، عام ١٩٤٨ ، كان لمعظمهم الخيار القليل ، وهو البحث عن مأوى واللجوء في البلاد العربية المختلفة . ومنذ ذلك الحين وهم « ضيوف » على هذه البلاد ، ولا أحد بمقدوره التنبؤ عن موعد رجوعهم الى بلادهم الاصلية ، التي يتطلعون اليها منذ زمن ليس بالقصير .

بعض الدول العربية ، مثل الاردن ، منحت الفلسطينيين هناك ، المواطنة والجوازات التي يمكنهم بها التحرك والسفر والعمل في مختلف المناطق من العالم .

اما الدول اخرى مثل لبنان ومصر ، منحت الفلسطينيين المتواجدين على اراضيها وثائق سفر ، التي فقط تحسبهم كأناس ، وتساعدهم في تأمين سبل عيشهم . وأن قلة قليلة من القادة في منظمة التحرير الفلسطينية يحملون جوازات سفر دبلوماسية ، من بعض الدول العربية .. ولكن لا تزال الغالبية من الفلسطينيين يحملون وثائق ، والتي يتوجب عليهم أن يطالبوا بتمديدها او تجديد صلاحيتها ، بانتظام .. وغالبا ما تخضع هذه الوثائق الى تعليمات غريبة وصارمة .

فبالنسبة لوضع الفلسطينيين القاطنين في لبنان ، يمكن أن تجدد وثائق سفرهم في أية قنصلية او بعثة دبلوماسية لبنانية ، بشرط أن يوقع حاملها على أوراق خاصة ، ومن الصعب عليه بعد ذلك العودة الى اهله او عائلته .

ونتيجة لذلك ، وما حدث في عام ١٩٨٢ ، ان عديدا من الفلسطينيين الذين فروا أثناء الغزو الاسرائيلي او الحرب الاهلية ، والذين كانوا قد عاشوا هناك لفترة طويلة ، نجدهم الان غير قادرين على العودة الى اعمالهم وبيوتهم هناك .

لكن أصعب المشاكل واشدها ، والتي تواجه الفلسطينيين في مختلف الاقطار ، هي الحصول على أنواع الغذاء والمأوى ، فضلا عن الامان . فتخيل لو أن رب الأسرة فقد عمله وعيشه ، نظرا لظروف اقتصادية معينة في بلد ما ، فماذا سيحدث لاطفاله الذين يتعلمون في المدارس او الكليات والجامعات ؟ كيف يكون بامكانه وبمقدوره ضمان مستقبلهم ؟ وعندما يبلغ العائل الفلسطيني سن الستين في أية بلد يعمل فيها ، ماذا يحدث له ؟ اين يستطيع أن يذهب اذا لم يستطع تجديد وثيقة سفره ؟ فهو في هذه الحالة يحتاج الى عمل جديد وكفيل آخر جديد ليضمن له العمل ويعمل له الكفالة في مكان العمل الجديد .

واذا ما ينتهي العمل ، تنتهي معه الكفالة ، وعندها تبدأ المشكلة من جديد .

تصور ماذا يحدث لارملة معها اطفالها ، اذا ما توقفت عن العمل فجأة ؟ الواقع ان هناك برامج اجتماعية قليلة يمكن أن تساعد مثل هذه الحالات والظروف .. فالاسر التي تفقد معيلها ، ولا تستطيع العودة الى الضفة الغربية او الى قطاع غزة المحتلين ، يصبحون بدون وطن يأويهم ..

ماذا يحدث عندما يتوفى الزوج فجأة ، تاركا وراءه أرملة واطفالا بدون وسائل الدعم المادي ؟ ماذا يحدث لو رفضت الدول المضيفة ، استضافتهم ؟!!

الواقع أن معظم الدول المضيفة ، تضع في اعتبارها كل هذه المشاكل والصعاب التي تواجه الفلسطينيين في كل مكان ، لان حالهم هذا سيبقى الى أن تنتهي المأساة ، ويكون هناك الحل العادل الذي يعترف بحقوقهم الشرعية في بلادهم الشرعية .

THE WALL STREET JOURNAL

بيريز يسعى لعقد مباحثات سلام مع العرب حتى بعد انتهاء فترة زعامته

اكد شيمون بيريز ، رئيس وزراء الكيان الاسرائيلي انه وعلى عكس التوقعات السائدة ينوي ان يكون اكثر نشاطا وفعالية من الفترة السابقة ، وذلك في حث العرب للتوصل الى عقد مباحثات سلام ،

حتى بعد تخليه عن منصبه كرئيس للوزراء في شهر اكتوبر القادم ، موعد تعاقب الشراكة بينه وبين شامير .

واعترف بيريز ان خطته الاخيرة ستؤدي الى « الطلاق » — كما تقول الصحيفة — والذي سيكسر بها حكومة الائتلاف التي شكلت من حزبه « العمال » وكتلة الليكود ، غير المعنية باجراء مباحثات مع العرب . وحسب شروط الاتفاقية الائتلافية ، الشراكة سيتخلى بيريز عن منصب رئيس الوزارة ويصبح وزيرا للخارجية في شهر اكتوبر القادم ، وسيحل محله زعيم حزب الليكود ووزير الخارجية الحالي ، شامير ، لمدة عامين مقبلين .

ويعتقد بيريز ان هناك تفاؤلا متناميا نحو اجراء مباحثات سلام ، نظرا لاجتماع القمة الذي عقده مع ملك المغرب « الحسن » ، فضلا عن تسوية الخلافات مع مصر على مشكلة طابا ، وكذلك نظرا للمباحثات التي تعقد مع الوفد السوفياتي هذه الايام . والمح بيريز انه لن يتخلى عن مساعيه ومبادرته من اجل التوصل الى عقد مباحثات مع العرب .

وقال بيريز « ان شامير لم يكن موظفا في حكومتي ، ولن اكون كذلك — موظفا — في حكومته » . جاء ذلك في اول مقابلة اجريت مع بيريز ، يوم الجمعة الماضي بعد قمة مراكش » .

وفي سؤال حول اجراء المباحثات بعد ان يخسر منصب رئيس الوزراء ويصبح وزيرا للخارجية اجاب بيريز : « على العكس ساكون حرا لعمل ذلك . نظرا لان اعباء منصبي في الوقت الحالي ، تأخذ الوقت الكثير مني ، فضلا عن التركيز على قضايا اخرى — مثل ادارة الحكومة ومعالجة الاقتصاد » .

ويقول بيريز معلقا : ان التقدم الحقيقي ، نحو السلام ، يجب ان يتم قبل ان يتسلم الزعماء المتعصبين من الليكود ، قيادة الحكومة .

ان ملاحظاته ، توضح على انه مستعد لتحدي قيادة شامير ، حول كيفية حل الوضع الحالي للفلسطينيين القاطنين في الضفة الغربية المحتلة وقطاع غزة ، وتحت وطأة الاحتلال الاسرائيلي .

وتجدر الإشارة الى ان شامير ورفاقه في حزب الليكود ، لا يتقاسموا مع بيريز ، رغبته واستعداده للذهاب الى مؤتمر دولي حول مشكلة الشرق الاوسط ، واعطاء الارض مقابل السلام .

واعترف بيريز بان مواقفه حول مثل هذه القضايا ، يمكن ان تضعه في صدام مع شامير لكنه يبدو مستعدا لكسر الائتلاف ، بعد تعاقب المراكز او المقاعد ، على ان يتخلى عن مساعيه الدبلوماسية حسب ماتقوله الصحيفة .

وفي سؤال عن موقف الحكومة اذا لم يتفق هو وشامير حول اي مشكلة مثل المؤتمر الدولي حول السلام ، اجاب بيريز : « الطلاق » .. واضاف قائلا : « لا نستطيع ان نجري او ندور في فلكنا » و « الحكومة » يجب ان تشجع فكرة السلام .

وقال بيريز : انه لم ير اية علامة لحد الان ، تشير بان الملك حسين مستعد ان يعطي عملية السلام دفعة قوية واتباعه خطى الملك الحسن « المغربي » ، والدخول في مباحثات مباشرة مع الكيان الصهيوني .

ويعتقد بيريز « وعلى المدى الطويل » ان اجتماعه مع العاهل المغربي في « افران » سيساعد على التقريب مابين الاردن والكيان الاسرائيلي ، وقال ن اللقاء كان هامسا ، نظرا لان العاهل المغربي قد اعلن وعلى الملأ ، انه لا توجد قرارات في الجامعة العربية تمنع عقد اجتماعات مفتوحة ومباشرة مع الكيان الصهيوني » ، وقد تمت تلك المباحثات على اساس من الجانبين دون التدخل من جانب الولايات المتحدة ومن الاخرين .

وتقول الصحيفة ، ان فرص عقد مؤتمر دولي ، قد سطعت في الايام الاخيرة ، نظرا لقرار الاتحاد السوفياتي — الذي ليس له علاقات رسمية مع الكيان الاسرائيلي لمقابلة ممثلين عن الكيان ، في فنلندا ، لمناقشة امكانية التمثيل القنصلي ، وعلق بيريز على ذلك ، بقوله : ان مبادرة الاتحاد السوفياتي « خطوة منفردة » للتقرب من الكيان دون التخلي عن حلفائه العرب .

نيويورك تايمز

غورباتشيف يقوم بعملية اصلاح شاملة بالسياسة الخارجية

قال مسؤولون سوفيات ودبلوماسيون غربيون ، ان جهاز السياسة الخارجية السوفياتية يخضع الان لعملية اصلاح رئيسية مع اعادة تنظيم لوزارة الخارجية . وقد ادت هذه العملية التي شملت الموظفين والبنية السياسية الى نقل السلطة من وزارة الخارجية الى اللجنة المركزية للحزب الشيوعي الحاكم .

ان الشخصية الرئيسية التي تصنع السياسة الخارجية حاليا هي انا تولي دوبرينين الذي عمل مدة طويلة سفيرا لدى الولايات المتحدة والذي اصبح سكرتيرا في اللجنة المركزية للحزب . وتعزى هذه التغييرات الى التطور الذي حدث تحت قيادة غورباتشيف والتي ترى ابداء مزيد من المرونة والقليل من العقيدة السياسية في السياسة الخارجية والتي تمثل الآن تحديات ومشاكل وفرصا للغرب .

واشار دبلوماسيون غربيون في هذا المجال الى المبادرات السوفياتية الموجهة الى الصين واسرائيل وكذلك تحسن العلاقات مع الولايات المتحدة باعتبارها دلائل على وجود تقارب اقل تمسكا بالعقيدة . وقال احد الدبلوماسيين الغربيين «هناك درجة من الليونة لم يبدها السوفيات من قبل..

ان التحرك الاخير في محادثات الاشراف او الرقابة على الاسلحة تنبثق جزئيا من المقترحات السوفياتية التي قدمت في يونيو الماضي والتي سببت ضجرا وازعاجا لدوبرينين ذي الطابع الذرائعي «البراغماتي» هذا ما يقوله دبلوماسيون اجانب .

وقد اقترحت موسكو أنذاك حلا وسطا بشان الصواريخ النووية متوسطة المدى وعرضت اجراء تخفيضات في القوات الاستراتيجية مقابل تمديد فترة او صلاحية معاهدة الصواريخ المضادة للصواريخ الموقعة بين البلدين عام ١٩٧٢ والتي ستؤدي الى تأجيل تطوير الولايات المتحدة دفاعات صاروخية ثابتة في الفضاء .

ويرى دبلوماسي غربي ان الهجوم الدبلوماسي السوفياتي سيؤدي في نهاية المطاف الى اجبار الولايات المتحدة على اعادة تقويم سياساتها .

ولقد اصيب الدبلوماسيون بالدهشة وبوجه خاص بامتداح غورباتشيف للصين في خطاب له مؤخرا بما في ذلك دعوته الى مناقشة اجراء تغييرات في المؤسسات الاقتصادية . وكانت موسكو قد اعلنت كذلك ان مسؤولين سوفيات واسرائيليين سيجتمعون اواخر الشهر الحالي لمناقشة موضوع فتح قنصليات وهي اول خطوة نحو تحسين العلاقات منذ ان قطع الاتحاد السوفياتي هذه العلاقات خلال الحرب العربية ولن تؤدي بالضرورة الى استئناف العلاقات الدبلوماسية...

وقد عزي الكثير من التغييرات السياسية السوفياتية من قبل الدبلوماسيين الى نفوذ وتأثير دوبرينين الذي برز من خلال وظيفته الجديدة كاحد مساعدي غورباتشيف الاستراتيجيين في شؤون السياسة الخارجية . وبموجب توجيهات دوبرينين تطورت او تحولت الدائرة الدولية للجنة المركزية للحزب الى مركز لتطوير الخيارات السياسية . اما كبير دوبرينين فهو غورغي كورنينكو الذي تخلى عن منصب النائب الاول لوزير الخارجية ليتحرك الى الدائرة الدولية في اللجنة المركزية . وقد عمل كورنينكو مساعدا لدوبرينين عندما كان الاخير سفيرا في واشنطن في اوائل الستينات .

واكد مسؤول بوزارة الخارجية السوفياتية ان القرارات الرئيسية يتم اتخاذها الان على «مستوى كبير في الحزب» .

وكانت الدائرة الدولية في الماضي تعالج بشكل رئيسي العلاقات مع الاحزاب الشيوعية الاجنبية او تلك التي خارج الاتحاد السوفياتي ولم تلعب دورا رئيسيا في السياسة الخارجية بشكل عام، طبقا لما يقوله مسؤولون سوفيات . وقد حقق دوبرينين صورة جانبية عالية له عقب عودته من واشنطن بعد ان قضى اربعة وعشرين عاما سفيرا لبلاده هناك عن طريق عقده اجتماعات مع قادة ووفود اجنبية والقائه خطابات عن السياسة الخارجية .

فقد اجتمع عدة مرات مع السفير الاميركي في موسكو ارثر هارغان ومع المسؤولين الاميركيين الذين زاروا الاتحاد السوفياتي . ورغم نشاطه في مجال صياغة السياسة السوفياتية، فان دوبرينين ترك على ما يبدو القيام بالاعمال الدبلوماسية اليومية لوزير الخارجية ادوارد شيفاردنادزة ومساعديه . وقال دبلوماسي غربي ان دوبرينين «مهتم في الحديث عن مسائل السياسة العامة وليس في صنع صفقات» . وغالبا ما عمل دوبرينين خلال وجوده في واشنطن «كقناة خلفية داعمة» في التعامل بين البلدين ، كما اقام علاقات مباشرة مع الرؤساء الاميركيين ومساعديهم لشؤون الامن القومي .

والى ما قبل عام مضى كان اللاعب المهيمن في السياسة الخارجية هو اندريه غروميكو وزير الخارجية السابق الذي عمل في هذا المنصب من عام ١٩٥٧ الى ان رقي الى منصب رئيس الدولة وهو منصب احتفالي . ونظرا لخبرته فقد استطاع غروميكو ان يجعل من وزارة الخارجية مكانا للنفوذ في السياسة الخارجية .

ولكن غورباتشيف اوضح بعد وقت قليل من تسلمه لمهام منصبه في مارس عام ١٩٨٥ بانه يريد من الحزب ان يضطلع بمهام الاشراف على السياسة الخارجية .

وقد اشتملت التغيرات التي اجرت في وزارة الخارجية، على تعيين فريق جديد من الدبلوماسيين وانشاء ادارات جديدة لتصريف مسائل مثل الرقابة على الاسلحة وحقوق الانسان واعادة ترتيب المكاتب الاقليمية التي حلت محل نظام لم يتغير منذ عهد القياصرة . ان اعادة ترتيب او انشاء المكاتب الاقليمية انهى عددا من التجاوزات التي ضربت بجذورها في دبلوماسية القرن فعلى سبيل المثال تم نقل استراليا ونيوزلانده من الدائرة الاوروبية الثانية التي اشتركت بها مع بريطانيا وكندا وايرلندة ومالطا الى الدائرة الجديدة الخاصة بدول المحيط الهادي .

تقارير

موانئ لبنان في الميزان

١٣ مرفأ لحدود ساحلية لاتزيد عن ٢٠٠ كيلومتر

بيروت — الرأي العام

لو تأملنا اسماء المدن الساحلية وتمعنا بها وبماضيها، وبعملها، نجد ان لكل مدينة تاريخا ناصعا وحافلا بالمجد والفخار. فتريبولي، وبيبلوس، وبيروت، وصيدون، وتاير، ما هي الا اسماء بلدان لها مرافيء كبيرة، لعبت دورا كبيرا في زمانها، وحفلت بأمجاد تجارية حضارية ثقافية. فمنها كان الفينيقيون يبحرون الى جميع العالم، ومنها نقلوا تجارتهم وبضائعهم، ومنها حملوا اسمى واهم الانجازات الا وهي الاحرف الابجدية وعلموها للامم. فمرافيء لبنان شهدت عزا لم يشهده اي مرفأ في العالم نظرا لتعاقب الحضارات عليه قديما وحديثا.

واليوم اصبحت المرافيء اللبنانية وسائل ووسائط لنقل الدمار والخراب والموت الى لبنان، ولم يكتف الناس بهذه الموانيء، بل عمدوا الى اقامة وبناء مرافيء جديدة، وجميعها تتنافس لتقديم وتسهيل كل ما يقلب موازين الحضارة والتقدم والرقي.

و«الرأي العام» قامت بمسح شامل للساحل اللبناني من شماله حتى جنوبه، وكشفت الموانيء اللبنانية، ووضعتها في الميزان.

١— ميناء طرابلس:

منذ ان انشيء هذا المرفأ كان باشراف الدولة اللبنانية. ولكن ابان الاحداث التي المت بلبنان، تألبت عليه القوى الرئيسية التي تواجدت على الساحة الطرابلسية.

لقد سيطرت عليه المنظمات الفلسطينية، وبواسطته كانت تستورد اسلحتها وذخيرتها.

وبعد خروج الفلسطينيين من طرابلس سيطرت عليه جماعة التوحيد التي يتزعمها الشيخ سعيد شعبان. لكن هذا المرفأ ما لبث ان استلمته الشرعية اللبنانية.

ظل هذا المرفأ ردحا من الزمن يصدر الحشيش الى الدول الاوروبية بواسطة بواخر التهريب المعدة لهذا الغرض.

واليوم يصل منه الحبوب والقمح والمواد التموينية والبترول وعدد غير قليل من الركاب، كما يصدر الحمضيات والفواكه.

٢— ميناء صلعاتا:

انشيء هذا المرفأ جنوبي مدينة طرابلس، اقامه «المردة» الذي يتزعمهم الرئيس الاسبق سليمان فرنجية ، ومن هذا المرفأ صار يصل الى المردة السلاح والذخيرة، والمواد التموينية التي يأخذون عليها الرسوم الجمركية كالشرعية تماما ولكن مع مهاودة بالاسعار. كما يسافر اهالي اهدن وزغرتا وانصار المردة منه الى قبرص والبلدان الاوروبية.

٣— مرفأ شكا:

كانت فكرة انشاء هذا المرفأ لاستيراد مواد صنع الاسمنت وتصديره، وبقي في اوائل الاحداث اللبنانية بيد الشرعية ثم ما لبث ان وقع اسيرا في قبضة الكتائب اللبنانية من جهة والمردة من جهة اخرى.

يعتبر هذا المرفأ رغم صغره من اهم الموانيء ايرادا نظرا لما ينتجه من اكياس الاسمنت الوفيرة.

٤— مرفأ جبيل:

لم يلق هذا المرفأ اي اهتمام من الجماعات المتصارعة لوقوعه في منطقة تتحكم فيها الكتائب اللبنانية، حتى الكتائب انفسهم لم يهتموا به، وبقي مقتصرا على صيادي السمك.

٥— مرفأ جونيه:

اول من فكر بانشاء هذا المرفأ هو الرئيس الاسبق فؤاد شهاب. فلقد اولى منطقة جونيه وكسروان اهتماما كبيرا. لم تحظ هذه المنطقة اهتمام اي رئيس سواه، والسبب في ذلك يعود لحساسيات ونكايات بالرئيس السابق كميل شمعون ذلك ان الرئيس شمعون اهتم بمدخل بيروت الجنوبي والطريق المؤدية الى صيدا مرورا بقصره ولما انتخب الرئيس شهاب اوقف كل الاعمال الاصلاحية والالتزامات التي تحسن المنطقة الجنوبية، حتى ان الاهمال شمل مطار بيروت الدولي والاوتوسترادات المؤدية منه واليه.

فلقد جاء هذا المرفأ متنفسا للكتائب. ومنذ ان اسس كان تحت سيطرة الشرعية، ولكن ابان الاحداث سيطرت عليه الكتائب اللبنانية حتى يومنا هذا.

ومنه كانت الكتائب تستورد الاسلحة والذخيرة، والبضائع المتنوعة، والدخان، والجماعات اليهودية، ومنه ايضا يسافر المسيحيون الى القارة الاوروبية والعالم، ويعتبر هذا المرفأ المحمول الحيوي لحزب الكتائب للضرائب والجمارك التي تفرضها على البضائع القادمة اليه .

٦— مرفأ ضبية:

اقامت هذا المرفأ القوات اللبنانية التي يتزعمها الدكتور سمير جعجع لتتفرد باستيراد اسلحتها وذخيرتها وبترولها ولكي لا يكون لغيرها في الاسلحة نصيب.

٧— مرفأ بيروت:

يعتبر مرفأ بيروت من اهم مرافيء حوض البحر الابيض المتوسط لموقعه الاستراتيجي، ناهيك عن اهميته كمرفأ للترانزيت لمعظم البلدان العربية.

ولكن نجم هذا المرفأ بدأ في الافول ابان الاحداث نظرا لموقعه وسط نقطة الصراع. فكم من البواخر الكبيرة والمراكب الصغيرة دفنت في قاعه. فلن تقوم لهذا الميناء قائمة حتى تنتهي الحرب نهائيا وبعدها تعود اليه اهميته وحيويته .

اما الحوض الخامس الذي يقع شمالي المرفأ، فلقد بقي يعمل طيلة الاحداث اللبنانية، حيث كانت الكتائب اللبنانية تستغله وتستورد منه بضائعها المختلفة وبضائع التجار اللبنانيين بمختلف اتجاهاتهم وانتماءاتهم شرط ان يدفعوا ضريبة البضائع او جمركها كما يدفعون للشرعية تماما.

٨— مرفأ الاوزاعي:

في نهاية كورنيش البحر جنوبي بيروت الممتد من ضريح الامام الاوزاعي انشيء مرفأ كبير، صار يستقبل في ليلة وضحاها اكبر البواخر واعظمها، وهذا المرفأ تسيطر عليه حركة «امل» التي يتزعمها المحامي نبيه بري، واصبح هذا المرفأ المتنفس الوحيد للحركة نظرا لوقوعه في منطقة نفوذها.

والجدير بالذكر ان حركة امل تفرض رسما رمزيا على بضائع التجار اللبنانيين.

٩— مرفأ خلدة:

اقيم هذا المرفأ على مقربة من مرفأ الاوزاعي يسيطر عليه الحزب التقدمي الاشتراكي الذي يتزعمه وليد جنبلاط، انشيء هذا المرفأ بعد الاجتياح الصهيوني للبنان ومنه صار التجار يستوردون ويصدرون بضائعهم «وما في حد احسن من حد».

١٠— مرفأ الجية:

نظرا لبعد منطقة الجية عن اماكن الصراع، وعن مدى المدافع، اقام الحزب التقدمي الاشتراكي هذا المرفأ، وهو المرفأ الرئيسي لاستيراد الاسلحة والذخيرة اسوة بمرافيء الكتائب اللبنانية.

١١— مرفأ صيدا:

هذا المرفأ من اهم المرافيء الشرعية في الجنوب اللبناني منه كانت تصدر الحمضيات الى القارة الاوروبية ويستورد التجار بضائعهم التموينية المختلفة.

تعرض هذا المرفأ للقصف والدمار عدة مرات، فلقد اصيب بقذائف الرائد سعد حداد يوم كانت الدولة اللبنانية تتأخر بدفع رواتب جيشه الفئوي كما تعرض لقصف شديد من الطيران الاسرائيلي. لكن هذا المرفأ كان المتنفس الوحيد لكثير من التنظيمات الفلسطينية طيلة الاحداث اللبنانية، منه كانوا يستوردون اسلحتهم وذخيرتهم، ونقطة انطلاق الى البلدان العربية وقبرص، اما اليوم فيقع هذا المرفأ تحت سيطرة التنظيم الشعبي الناصري الذي يتزعمه المحامي مصطفى سعد نجل الشهيد معروف سعد .

١٢— مرفأ الزهراني:

كان من الاجدر بموسوعة «غينيس» ان تدخل هذا المرفأ بسجل المرافيء المنحوسة، او المغضوب عليها. فهو من اكثر المرافيء التي تعرضت للدمار في العالم، والسبب في ذلك انه يصدر البترول وفيه مصفاة لتكرير البترول. ففي الخلافات المحلية كان يتعرض للدمار، وفي الصراعات الاقليمية كان يتعرض للخراب، واسرائيل لم ترحمه، والفلسطينيون بصداماتهم مع بعضهم البعض لم يوفروه، وسعد حداد، وانطوان لحد، حتى الجيش اللبناني الشرعي له في تدمير هذا الميناء نصيب .

١٣— مرفأ صور:

يعتبر هذا المرفأ رديفا طرفا صيدا، اسس شرعيا ثم ما لبث ان استولى عليه ذوو النفوذ . لقد خضع فترة طويلة لسيطرة المنظمات الفلسطينية، لكن بعد الاجتياح الصهيوني لذ نان استولت عليه حركة امل التي رممته واعادت اليه رونقه القديم.

شهد هذا المرفأ اعنف الغارات واشدها ابان الاجتياح نظرا لتمركز القوات الوطنية فيه .

★★★

ترى..

هل يتفشى مرض اقامة المطارات على الاراضي اللبنانية كما تفشى مرض اقامة المرافيء؟

وهل يصبح لكل شركة كبيرة مرفأ خاص بها؟

● هل تتحول بلاجات الساحة الى مرافيء مستقبلا؟

سورية
طرابلس
صلعاتا
شكا
جبيل
جونية
ضبية
بيروت
الاوزاعي
خلدة
الجية
صيدا
الزهراني
صور
البحر الابيض المتوسط
سورية
الشمال
الغرب
الشرق
الجنوب
الجمهورية اللبنانية
خارطة تبين المرافئ الشرعية وغير الشرعية

● الموانيء اللبنانية

هكذا منذ الأصل

هكذا في الأصل

خليجيات

السعودية

الفهد يشارك بحفل تكريم الحجاج

حضر الملك فهد بن عبدالعزيز عاهل المملكة الحفل السنوي الكبير الذي اقيم تكريما لحجاج بيت الله الحرام .
وحضر الحفل الرئيس الجامبي داودا جاوارا والرئيس الباكستاني محمد ضياء الحق والشيخ صقر بن محمد القاسمي حاكم رأس الخيمة وادريس عبدالوكيل حاكم زنجبار والنائب الثاني لرئيس تنزانيا والمشير عبدالرحمن سوار الذهب الرئيس السابق للمجلس العسكري الانتقالي في السودان وكبار المسؤولين من حجاج بيت الله الحرام .
كما حضر الحفل عدد من كبار المسؤولين السعوديين في مقدمتهم الامير عبدالله بن عبدالعزيز ولي العهد ونائب رئيس الوزراء ورئيس الحرس الوطني والامير سلطان بن عبدالعزيز النائب الثاني لرئيس الوزراء ووزير الدفاع والطيران والمفتش العام والامير ماجد بن عبدالعزيز امير منطقة مكة المكرمة . وقد القى السيد عبدالوهاب عبدالواسع وزير الحج والاوقاف بالمملكة كلمة بهذه المناسبة اكد فيها ان الله شرع الحج ليكون فرصة تحقق للمسلمين تداول امورهم وتدارس شؤونهم وتبادل ارائهم وتحقيق منافعهم الاخوية والدينية . ودعا السيد عبدالواسع المسلمين في العالم ان يتخذوا من الحج فرصة لجمع الشمل ورأب الصدع وتطهير النفوس من الضغائن والاحقاد وتصفية القلوب مما علق بها حتى تعود النفوس المسلمة الى صفائها وتجتمع لتواجه واجباتها ولتقوم بما يمكن عليهم رسالة الاسلام .

الحجاج يستقبلون اول ايام التشريق

استقبل حجاج بيت الله الحرام امس اول ايام التشريق على صعيد منى حامدين الله تعالى على ما انعم به عليهم من اداء الركن الخامس من اركان الاسلام . وقام ضيوف الرحمن بعد زوال الشمس برمي الجمرات الثلاث بدءا بالصغرى ثم الوسطى فالكبرى .
ويتمتع حجاج بيت الله الحرام الموجودون الان على صعيد منى بحالة امنية متميزة وقد اكد ذلك مدير عام الامن العام الفريق اول عبدالله آل الشيخ بقوله : ان الحالة الامنية لحجاج بيت الله الحرام ممتازة وان الخطط الخاصة بالحج سجلت نجاحا ملحوظا بالقياس الى السنوات الماضية .
وافادت كافة المصادر المرورية ان حركة المرور في منى والطرق المؤدية الى مكة المكرمة تشهد انسيابا في حركة المرور وتشير الى ان مراحل تنفيذ الخطة المرورية تسير على الوجه الاكمل حيث يتواجد اعداد كبيرة من رجال الامن والمرور على كافة الطرق لتوجيه الحجاج وارشادهم والاشراف على راحتهم .
وكذلك تتدفق على منى اعداد كبيرة من الشاحنات التي تنقل هدية خادم الحرمين الشريفين للحجاج والمتمثلة في ١٥ مليون عبوة من المياه المبردة . وقد كان لهذه اللفتة الكريمة كما اكد ذلك وزير الصحة اثر كبير في التخفيف عن الحجاج والاقلال من تعرضهم لضربات الشمس والانهاك الحراري .

درجات الحرارة في المشاعر المقدسة

اعلن المركز الوطني للارصاد وحماية البيئة بالمملكة ان الطقس المتوقع خلال الاربع والعشرين ساعة القادمة على منطقة المشاعر المقدسة سيكون حارا نهارا والرياح سطحية خفيفة متغيرة الاتجاه مع ظهور عواصف ترابية كما يتوقع ظهور بعض السحب المتوسطة الارتفاع . وقد بلغت درجات الحرارة المتوقعة على المشاعر كالتالي ..
في مكة المكرمة تتراوح درجة الحرارة العظمى بين ٤١—٤٣ درجة والصغرى ٢٩ وفي منى تتراوح درجة الحرارة العظمى بين ٤٢—٤٤ درجة والصغرى ٣١ درجة .

تصدير اول شحنة من الاضاحي

غادرت جدة طائرة من الخطوط الجوية السعودية متوجهة الي نجامينا في تشاد وهي تحمل اول شحنة من لحوم الهدي والاضاحي تبلغ ٢١٥٠ رأسا من الاغنام بما يعادل ٢٤ طنا من اللحوم المبردة . ويأتي هذا في اطار مشروع المملكة للافادة من لحوم الهدي والاضاحي لعدد من الدول الاسلامية في اسيا وافريقيا .

الإمارات

القاسمي استقبل ضياء الحق وسوار الذهب

استقبل الشيخ صقر بن محمد القاسمي عضو المجلس الاعلي بالدولة حاكم رأس الخيمة بمقر اقامته بمنى في المملكة العربية السعودية الرئيس محمد ضياء الحق رئيس جمهورية باكستان الاسلامية . كما استقبل الشيخ صقر بعد ذلك الفريق عبدالرحمن سوار الذهب رئيس المجلس العسكري السابق في السودان . وحضر المقابلتين العميد الشيخ سلطان بن صقر القاسمي نائب حاكم رأس الخيمة وقائد لواء بدر الثاني .

تصوير فيلم حول التحايل على تشغيل العمال

يجري حاليا الاعداد لاول مرة بالدولة — الامارات العربية المتحدة— لتصوير فيلم باكستاني تحت عنوان « الباتان في دبي » . ويتناول الفيلم جميع اشكال التحايل التي تقوم بها وكالات تشغيل العمال بالدول الاسيوية وعمليات بيع تأشيرات الدخول وذلك من خلال قصة شاب تبيع امه العجوز كل ما تملك لكي يتمكن من السفر للعمل في دبي . كما يقدم الفيلم صورة كاملة عن حياة « الباتان » في منطقة الخليج بشكل عام والمشاكل التي تنجم عن قدومهم للمنطقة بمعلومات غير صحيحة عن ظروف المجتمع . ويشارك في الفيلم الذي يستغرق تصويره لمدة شهرين بين دبي والفجيرة وباكستان ٢١ ممثلا باكستانيا .

عمان

الاحتفال بعيد الاضحى

احتفلت السلطنة باول ايام عيد الاضحى المبارك . وناب عن العاهل العماني في صلاة العيد ممثله الخاص سيد ثويني بن شهاب في مسجد الخور في مسقط . وحضر صلاة العيد عدد من المصلين بالاضافة الى افراد العائلة الحاكمة والوزراء والمسؤولون ورؤساء البعثات الدبلوماسية في السلطنة .
وام صلاة العيد المفتي الاكبر في السلطنة الشيخ احمد بن حمد الخليلي الذي دعا المسلمين من خلال خطبة العيد الى وحدة المسلمين كما حثهم على التعاون والتضامن .

غارات عراقية على محطتي كهرباء ايرانيتين
العراق يعلن موافقته على وقف حرب المدن وطهران تشترط عدم قصف الاعماق

● حطام طائرة ايرانية اسقطتها الدفاعات العراقية في منطقة السليمانية . — كونا—

بغداد — وكالات — اعلن العراق ان طائراته المقاتلة قد شنت غارتين بعد ظهر امس على محطتي كهرباء سد دز وسد رضا شاه في العمق الايراني .
وقال ناطق عسكري عراقي انه قد تم اصابة المحطتين واشعال النار بهما . واشار الى ان الطائرات العراقية عادت الى قواعدها سالمة باستثناء طائرة واحدة كبست في الاراضي الايرانية . وحمل الناطق الجانب الايراني مسؤولية الحفاظ على سلامة قائدها .
في الوقت نفسه قال بيان عسكري عراقي ان ايران قصفت مدينة البصرة وقضاء ابي الخصيب ومدينة العزيز مما ادى لاصابة ٦ اشخاص واحداث اضرار في ١٢ دارا سكنية و ٦ محلات تجارية و ٤ سيارات مدنية . واوضح البيان ان الطائرات العراقية شنت ٥٩ مهمة قتالية في جبهات القتال تم خلالها تدمير عدة تجمعات للافراد والاسلحة والمعدات والتجهيزات .
واشار البيان ان مجموعة ايرانية حاولت القيام باعمال هندسية في قاطع شرق البصرة — الفيلق الثالث — فتصدت لها القوات العراقية بالمدفعية والهاونات والدبابات وتمكنت من قتل خمسة وعشرين من الافراد ودمرت عدة هاونات وزورقا محملا بالاشخاص وقتل جميع من فيه . وذكر البيان ان القوات العراقية تمكنت في قاطع الفيلق الاول من اقتحام مواضع ايرانية وتكبيدها خسائر بالافراد والاستيلاء على كمية من التجهيزات ودحر محاولة ايرانية في القاطع ذاته وايقاع خسائر بين صفوفها . واشار البيان الى مقتل خمسة من الافراد وتدمير موضع لمدفع هاون «٦٠ملم» وموضع للمشاة وقتل من فيه في القاطع الاوسط «الفيلق الثالث» .
واجمل البيان الخسائر الايرانية الاخرى في جبهات القتال باحداث حريق وتدمير كدسين للعتاد وموضعين للمشاة وقتل عدد من الافراد فيهما وتدمير رشاشة وقتل جميع اعدادها والاستيلاء على رشاشة جي سي وقاذفتين من نوع أر بي جي—٧ .
واشار البيان ان عددا من المدنيين الايرانيين لجأوا الى الوحدات الامامية في جبهات القتال وتم نقلهم الى الخطوط الخلفية من الجبهة .
من جهة اخرى اعلن العراق موافقته على مبادرة الامين العام للامم المتحدة خافيير بيريز دي كويلار لوقف حرب المدن وبدء مفاوضات لوقف النزاع . وطالب متحدث باسم الخارجية العراقية بجهود دولية لحمل ايران للموافقة على ذلك .
ومضى المتحدث العراقي قائلا ان العراق يقبل مبادرات الامم المتحدة الرامية لتحقيق هذه الغاية الا انه يحتفظ بالحق في توجيه ضربات الى ايران « ما دامت هناك اجزاء من العراق محتلة وما دامت ايران تصر على مواصلة الحرب وتهديد امن وسلامة العراق » . وقال رئيس البرلمان الايراني علي اكبر هاشمي رفسنجاني ان ايران مستعدة للاستجابة لدعوة السيد بيريز دي كويلار اذا توقفت العراق ايضا عن مهاجمة العمق الايراني .

دعوات لوقف الحرب

من ناحية ثانية رحب رئيس وزراء اليونان اندرياس باباندريو بمبادرة الرئيس العراقي صدام حسين لوقف الحرب وقال انها في غاية الاهمية معربا عن امله بان تخطو ايران في هذا الاتجاه .
وفي القاهرة ابدى الشيخ جاد الحق علي شيخ الازهر استعداده للسفر الى ايران بنفسه للحديث في انهاء الحرب العراقية الايرانية والمشاركة باسم الازهر في التحكيم الذي قد يجري لوضع حد لهذه الحرب التي طال امدها . وقال ان من العدل الاستجابة لنداء السلام الذي طرحه الرئيس العراقي في رسالته مؤخرا لما تحتويه من الرغبة في حقن الدماء وعرض السلام . ودعا منظمة المؤتمر الاسلامي الى ان تأخذ دورها في عرض هذه الحرب على مجلس الامن الدولي لاتخاذ قرار جماعي انساني بشأنها .
ووصف تهديد ايران بتوسيع رقعة الحرب في منطقة الخليج بانه استهتار بالامة الاسلامية ككل وخروج على مواثيقها وعهودها . واوضح ان العدو الاسرائيلي اصبح الان مطمئنا لانشغال المسلمين في المنطقة خاصة والامة الاسلامية عامة بهذه الحرب.
وقال ان هذا هو منتهى الامان بالنسبة لاسرائيل لان احدا من الدول المحيطة لا يفكر في محاولة استرداد ما سلب من ارض بقوة السلاح بسبب قيام هذه الحرب وكذلك الحال في لبنان حيث يعربد العدو .
في هذا الصدد اعرب الدكتور عبدالله نصيف الامين العام لرابطة العالم الاسلامي عن اسفه الشديد لاستمرار الحرب العراقية — الايرانية . وطالب قادة ايران بسرعة الاستجابة للنداءات الاسلامية المتكررة والى المساعي الحميدة المتتالية لانهاء هذه الحرب التي لا يستفيد منها الا اعداء الاسلام والمسلمين .

الفهد :وسائل اعلام معادية وحاسدة تنقل صورا مشوهة عن السعودية

الرياض— كونا— وصف العاهل السعودي الملك فهد بن عبدالعزيز امس صورا مشوهة قال ان وسائل اعلام معادية للمملكة العربية السعودية تنقلها عن السعودية بانها من قبيل الحسد . .
وابلغ العاهل السعودي وفدا من قادة وضباط وافراد القوات المسلحة استقبلهم في القصر الملكي بمنى اننا محسودون على نعم كثيرة اهمها الحكم بما انزل الله في كتابه العزيز وما جاء في سنة رسوله صلى الله عليه وسلم . واننا نترجم كل ذلك فيما صدر ويصدر من تنظيمات في كافة حياة ابناء المجتمع السعودي مما مكن هذه البلاد بفضل الله من تحقيق الرخاء والامن والاستقرار للمواطنين جميعا .
واضاف الملك فهد « انا اعتقد ان على من لايعرف الحقائق او يجهلها ان يطلع على الواقع الذي عليه الان بلادنا وما فيها من انجازات يعتز بها المواطنون وان لا يستمع الى اعداء الاسلام بل عليه ان يرى ما تقدمه وسائل الاعلام السعودية وخاصة التلفاز ليرى ان الدولة اولت كافة مجالات الحياة في هذه البلاد كل عنايتها واهتمامها » .
وشدد العاهل السعودي على القول ان كلمة المملكة العربية السعودية اصبحت بحمدالله تؤخذ بعين الاعتبار لانها لم ولا ولن تكذب ابدا في اي يوم من الايام كما ان كلمتها ليس فيها نوع من الدعاية ولكنها تحمل الحقيقة والواقع .
وقال « ان كل من اتى الى بيت الله الحرام سواء اكان حاجا او معتمرا وهم بمئات الالوف يعرفون الحقائق ويلمسونها لمس اليد ويرونها رؤى العين لان الحقائق دائما واضحة وضوح الشمس في رابعة النهار » .

حرب الخليج والاوضاع النفطية تتصدر الاجتماع المشترك لوزراء الخارجية والنفط بدول التعاون ٢٦ الجاري

نسبت وكالة الانباء القطرية لمصادر مطلعة بدولة الامارات العربية المتحدة قولها بان المجلس الوزاري لمجلس التعاون سيبحث في دورته العشرين التي ستعقد في السعودية يومي ٢٦ و٢٧ اغسطس الجاري اخر تطورات الاوضاع في منطقة الخليج وعلى رأسها الحرب العراقية الايرانية والجهود المبذولة لايقافها بالطرق السلمية . واوضحت هذه المصادر ان المجلس سيناقش ايضا الاوضاع الراهنة على الساحة العربية ودور دول مجلس التعاون في ازالة الخلافات وتنقية الاجواء العربية تمهيدا لبناء التضامن وعقد القمة العربية المؤجلة .
واشارت المصادر الى ان موضوع تطوير التعاون بين الدول الاوروبية ودول مجلس التعاون في المجالات الاقتصادية ستكون من بين اهم القضايا التي ستطرح على بساط البحث امام المجلس الوزاري اضافة الى استعراض خطوات تطبيق الاتفاقية الاقتصادية الموحدة بين دول المجلس حتى الان.
ومن جهة اخرى سيبحث وزراء الخارجية ووزراء النفط بدول مجلس التعاون في اجتماعهم المشترك الذي سيعقد في ٢٦ اغسطس الحالي السياسة النفطية لدول المجلس والوضع النفطي في السوق العالمية وانعكاساته على دول المجلس .
كما سيناقش الاجتماع المشترك نتائج مؤتمر اوبيك الاخير بجنيف وسبل التنسيق بين دول المجلس لتحقيق الاستقرار في سوق النفط العالمية .

لدى عودته للخرطوم من موسكو
المهدي : اتفقنا على فتح صفحة جديدة مع الاتحاد السوفياتي

الخرطوم — وكالات — صرح السيد الصادق المهدي رئيس الوزراء السوداني بان زيارته الاخيرة للاتحاد السوفياتي استهدفت فتح صفحة جديدة في العلاقات بين البلدين . واشار في تصريح ادلى به عقب عودته من موسكو الى ان مصلحة السودان تقتضي اقامة « علاقات سوية » مع الاتحاد السوفياتي كدولة كبرى وذلك في اطار حرصه على تحقيق سياسة عدم الانحياز والتعامل بوعي مع الواقع الدولي المعاصر . وردا على سؤال عما اذا كانت زيارته لموسكو تساهم في رأب الصدع في العلاقات السودانية الاثيوبية وفي حل مشكلة الجنوب السوداني .. اوضح المهدي انه ليست هناك علاقة مباشرة بين زيارته لموسكو وهذه القضايا .. غير انه اشار الى انه سيقوم بجهود تتكامل مع بعضها في هذا الصدد .
وقال « ان المهم هو اننا نريد ان تكون سياستنا الدولية غير منحازة وتكون علاقتنا مع جيراننا قائمة على سياسة حسن الجوار وان تعالج قضايانا سلميا وعلى اساس عادل » . واضاف المهدي « لقد بدأنا عملية رأب الصدع في العلاقات مع اثيوبيا قبل زيارتي لموسكو وتم الاتفاق على عقد اتفاق مشترك بالخرطوم في شهر سبتمبر المقبل
مشيرا الى انه تلقى رسالة من الجانب الاثيوبي قبل سفره بيوم واحد الى موسكو تؤكد الاستمرار في هذا التحرك . واشار المهدي ان السودان بدأ كذلك موضوع حل مشكلة الجنوب وقطع خطوات في ذلك ومازال يبذل الجهود في هذا الصدد .

اليونان تؤيد مبادرة صدام لحل الحرب

اثينا— كونا— اعربت اليونان امس عن مساندتها لمبادرة الرئيس العراقي صدام حسين الداعية الى حل النزاع العراقي الايراني بالطرق السلمية لوقف الحرب الدموية بينهما . جاء ذلك في تصريح ادلى به رئيس وزراء اليونان اندرياس بابا ندريو للصحفيين هنا امس اكد فيه مساندة بلاده للمقترحات التي تضمنتها رسالة مفتوحة وجهها الرئيس العراقي لايران في الثاني من الشهر الحالي ودعا فيها ايران الى وقف الحرب العراقية الايرانية والسعي لحل النزاع القائم منذ سبتمبر عام ١٩٨٠ بالطرق السلمية .
وقال باباندريو « نحن نرى ان مقترحات السلام للرئيس العراقي مهمة ونعرب عن املنا ان تكون هناك مقترحات مماثلة لوقف اطلاق النار من حكومة ايران ايضا للحاجة الماسة لايجاد تسوية سلمية ووقف الحرب الطويلة الدموية بينهما ».

في تقرير رسمي تلقته من موسكو
طوكيو : خطأ بشري وراء كارثة تشرنوبل

طوكيو — اف ب— ذكرت صحيفة «اساهي شيمبون» اليابانية امس نقلا عن تقرير بعثت به السلطات السوفياتية الي الوكالة الدولية للطاقة النووية ان كارثة محطة تشيرنوبل السوفياتية التي وقعت في ٢٦ ابريل الماضي تعزى الي « خطأ بشري » . وفي برقية من فيينا مقر الوكالة الدولية ذكرت الصحيفة اليابانية انها حصلت على نسخة من هذا التقرير من ٣٨٢ صفحة من المقرر ان يبحثه خبراء الوكالة في ٢٥ اغسطس الحالي . وقالت ان سلسلة من الاخطاء خلال تجربة التوربينات في المفاعل رقم ٤ هي التي كانت وراء الحادث . واضافت ان « قلب » المفاعل الذي يتكون من اسياخ من اليورانيوم لم يتصهر . وتتلخص التجارب في قياس نوعية الطاقة التي تنتجها التوربينات التي تدور بالدفع الذاتي بعد توقف المفاعل . واشارت الصحيفة الى ان المفاعل كان مزودا بجهاز امن ولكن القوانين المعمول بها في هذا الصدد لم تتبع في كثير من المجالات .
واكدت صحيفة «اساهي شيمبون» انه عند وقوع الحادث كانت هناك من ٦ الى ١٨ من اسياخ الرقابة المخصصة لايقاف المفاعل فقط بينما كان الامر يستدعي وجود ٣٠ منها على الاقل لفرض رقابة محكمة على المفاعل .

ارتفاع اسعار التأمين بنسبة ٣٠٠٪
٢٩٦ ناقلة وسفينة و١٢٤ قتيلا وجريحا ضحايا حرب الناقلات منذ عام ٨٤

هاجمت طائرة ايرانية سفينة يابانية أمام ساحل دبي في دولة الامارات العربية المتحدة وأدى الهجوم لنشوب حريق على السفينة تمت السيطرة عليه .
وقالت شركة التأمين البريطانية « اللويدز » أن أحد الصواريخ استقر في السفينة دون أن ينفجر ، وأوضحت أن السفينة ترفع علم بنما وتدعى « كوكو هو » .
في غضون ذلك ذكرت الشركة البريطانية أن التأمينات على الناقلات ضد مخاطر الحرب قد ارتفعت بمقدار ٣ أضعاف عقب الهجوم العراقي على جزيرة سري الايرانية . وأوضحت أن التأمينات في منطقة سري زادت من ١٢٥ر. بالمائة الى ٣٧٥ بالمائة وفي بندر عباس بمقدار ١٢٥ر. بالمائة ومثلها في الموانيء العربية في الخليج .
في الوقت نفسه نسبت « رويتر » لمصادر ملاحية خليجية قولها أن ناقلات نفط ايرانية عملاقة رست أمس أمام مرفأ ايراني مؤقت لتصدير النفط في مدخل الخليج وأن ناقلات النفط الاجنبية تخشى الاقتراب من جزيرة سري بعد الهجوم العراقي عليها وارتفاع أسعار التأمين .
وأوضحت أن أسطولا من الناقلات الايرانية الضخمة يتكون من ٤—٦ ناقلات بدأ يستخدم جزيرة لاراك لتصدير النفط .
وتقع لاراك في مضيق هرمز على بعد حوالي ١١٠ أميال بحرية شرقي جزيرة سري على مسافة أبعد من القواعد الجوية العراقية في شمال الخليج .
وقال مصدر ملاحي أن ناقلتي نفط عملاقتين كان من المقرر أن يتم تحميلهما بالنفط في مينائي راس تنورة وجعيمة السعوديين أجلتا دخولهما الخليج انتظارا لتلقي تعليمات بشأن أقساط التأمين المرتفعة .
في هذا الصدد قالت مصادر ملاحية أن ١٤٨ سفينة و ١٣٢ ناقلة نفط و ١٦ سفينة شحن أصيبت بالخليج منذ بداية حرب الناقلات عام ١٩٨٤ .
وأفادت احصائيات يومية بأن ٨٧ سفينة منها من بينها ٧٦ ناقلة نفط أصيبت من الطيران العراقي على مشارف محطة خرج البترولية الايرانية — شمال شرقي الخليج . وفي اطار عمليات أخرى قصفت طائرات الهليكوبتر — قاذفات الصواريخ الايرانية — ٦١ سفينة من بينها ٥٩ ناقلة نفط في منطقة شاه علوم — وسط الخليج — وفي مياه الموانيء العربية في الخليج خاصة في دبي — الامارات العربية المتحدة ورأس تنورة العربية السعودية .
ومنذ ابريل عام ١٩٨٤ قتل ٩٢ من أفراد أطقم سفن من ٣٦ جنسية مختلفة بينما أصيب ٣٢ آخرون بجراح على ظهر هذه السفن . ومات ٦٨ منهم وأصيب ٧ آخرون في هجمات عراقية . وأضافت نفس المصادر أن عمليات القصف الايرانية أدت الى مقتل ٢٤ شخصا منهم واصابة ٢٥ آخرون بجراح .
وكانت ناقلات النفط التي ترفع علم ليبيريا أكثر الناقلات استهدافا اذ أصيبت ٣٥ منها من بينها ٢٥ في غارات شنها الطيران العراقي على مشارف خرج .
وأفادت نفس الاحصائيات بأن السفن القبرصية تأتي في المرتبة الثانية اذ أصيبت ١٨ منها من بينها ١٤ أصابتها المقاتلات العراقية وتليها الناقلات اليمنية التي أصيبت منها ١٢ من بينها ٨ في هجمات شنها العراق .
وأصيب ٢٣ من بين هذه السفن التي يبلغ عددها ١٤٨ سفينة بتلفيات غير قابلة للاصلاح . وجاءت اصابة ١٣ منها شديدة بينما اصيبت ٤٨ سفينة أخرى بتلفيات أقل .
وأصيب حوالي ٦٠ سفينة قبل ابريل عام ٨٤ شمالي الخليج أساسا في غارات نسبت الى العراق . وأضافت نفس المصادر أن اجمالي عدد السفن التي أصيبت منذ بدء النزاع في سبتمبر عام ٨٠ يصل بهذه الصورة الى أكثر من مائتين .
من جهة أخرى انتقد أصحاب ناقلات النفط في العالم حكوماتهم لفشلها في القيام بما يكفي لمحاولة وقف تصعيد الهجمات على السفن التجارية والناقلات في منطقة الخليج العربي .
ووصفت الرابطة الدولية لاصحاب الناقلات المستقلين في أوسلو — انترتانكو — في بيان نشر في لندن التصعيد الاخير في حرب الناقلات بين العراق وايران بأنه — جنون مطلق .
وجدد مدير الرابطة النرويجي تورمود رافغارد دعوات سابقة بالقيام بتدخل دبلوماسي بين البلدين ودعا الامم المتحدة والدول الاخرى الى ممارسة ضغط لوقف قصف الناقلات .
وقال ان النشاط الدبلوماسي لغالبية الدول في هذا الصدد كان محدودا وأدانتها للهجمات غير كافية كما أن الاهتمام الخارجي في الحرب الدموية المستمرة منذ أكثر من ست سنوات كان بشكل عام محصورا في تأثيراتها المحتملة على اسعار النفط .
وأشار الى أن الملايين من الدولارات صرفت على وضع قانون البحار لكن لم يتخذ أي عمل دولي للحفاظ على مبادئه ومن بينها حرية الملاحة للسفن المحايدة في حالة الحرب .
وبالاضافة الى بيان انترتانكو منذ جدد اتحادان بحريان بريطانيان رئيسيان دعوات الى عمل بريطاني فعال لوقف مثل هذه الهجمات وفرض حظر كامل على تصدير السلاح للبلدين المتحاربين .
وجاءت هذه الدعوات بعد الهجوم المدمر الذي شنه سلاح الطيران العراقي على مصب النفط الايراني في جزيرة سري الواقعة قرب مضيق هرمز وهو المنفذ الوحيد للخليج العربي .

دبي تفرج عن طائرة ليبية رافضة الاذعان لضغوط اميركية

دبي — رويتر — قالت مصادر الطيران المدني امس ان سلطات الطيران المدني في دبي سمحت بتسليم طائرة ركاب اوروبية ذات محركات اميركية الصنع الى ليبيا على الرغم من نزاع قانوني حول ما اذا كان بيعها انتهاكا لقوانين التصدير الاميركية .والطائرة واحدة من طائرتين من طراز ايرباص ٣١٠ كانتا مملوكتين اصلا لشركة بريتيش كاليدونيان — المستقلة للطيران وانتهت بها عمليات بيع متتالية من خلال وسطاء الى ليبيا كمشتر ودبي كمكان للتسليم . وكانت شركة بريتيش كاليدونيان قد باعت الطائرتين [illegible] شركة تجارية في هونغ كونغ - باعتهما هذه الشركة الى سمسار بريطاني الذي باعهما بدوره الى ليبيا . وقالت شركة بريتيش كاليدونيان ان عملية البيع الاخيرة انتهاك لقوانين التصدير الاميركية التي تحظر تصدير التكنولوجيا الاميركية الى ليبيا واتخذت اجراءات قانونية في بريطانيا الشهر الماضي لمحاولة وقف تنفيذ الصفقة . وطلبت الحكومتان البريطانية والاميركية من الامارات العربية المتحدة حجز الطائرة انتظارا لانتهاء الاجراءات القانونية .
وقالت مصادر الطيران المدني أن شركة بريتيش كاليدونيان ستستمر في متابعة القضية في المحكمة ولن يكون من المرجح ان تستأنف رحلاتها الى طرابلس قريبا .وكانت الشركة قد اوقفت رحلاتها الى طرابلس الشهر الماضي خشية ان تحتجز ليبيا احدى طائراتها وانتقاما من محاولة وقف اتمام صفقة طائرتي الايرباص .وقالت المصادر انه على الرغم من ان ليبيا قد تسلمت الان الطائرتين فانها قد تواجه مشكلات في تشغيلهما وتسييرهما في رحلات الى اوروبا وخاصة الى بريطانيا .
لكن مصادر الطيران المدني قالت ان الطائرة غادرت دبي في ساعة مبكرة وسجلت انها متوجهة الي طرابلس يقودها طاقم من شركة الطيران الجزائرية المملوكة للدولة . وقالت المصادر ان دبي ولها ادارة للطيران المدني شبه مستقلة احتجزت الطائرة ستة اسابيع . لكنها قررت فيما يبدو انه لم يعد بامكانها الاستمرار في احتجاز الطائرة دون دليل قانوني واضح على ان هناك خطأ ما .واضافت قولها ان المسؤولين البريطانيين ومسؤولي شركة الطيران كانوايعلمون مسبقا بان الطائرة على وشك الرحيل لكنهم لم يتمكنوا من الاتصال بسلطات دبي والامارات العربية المتحدة بسبب عطلة عيد الاضحى . اما الطائرة الاخرى التي تضمنتها الصفقة فقد نقلت بالفعل الى ليبيامن الاردن . وقد افرجت عنها السلطات الاردنية الاسبوع الماضي بعد معركة قانونية استغرقت ٤٠ يوما اثبتت ليبيا خلالها ملكيتها للطائرة . وصرح وزير النقل الاردني رجائي الدجاني لصحيفة جوردان تايمز بان عمان لم تكن —في موقف من ينفذ حظرا لحساب بلد اخر— .

دعوة وزير النقل الاسرائيلي لحضور مؤتمر في فاس
العاهل المغربي يدعو لتحرير الاراضي المحتلة وريغان يشيد بإخلاصه الصادق للسلام

الرباط— القدس المحتلة— وكالات— بعث العاهل المغربي الحسن الثاني برسائل تهنئة بمناسبة عيد الاضحى الى رؤساء الدول الاسلامية اعرب فيها عن اسفه بسبب ما يعيشه المسلمون من ضعف وانقسامات ونزاعات .
واعرب العاهل المغربي في رسالته عن امله في ان يسود الحب والتفاهم والهدوء والسلام في العالم العربي وان يواصل المسلمون عملهم لتحرير الاراضي المحتلة والقدس .
وتلقى الملك الحسن الثاني رسائل تهنئة من بينها رسالة من الرئيس الاميركي ريغان . وقال الرئيس ريغان في رسالته «انتهز هذه الفرصة لاهنئكم على الشجاعة التي اظهرتموها عندما استقبلتم مؤخرا شمعون بيريز . ان اخلاصكم الصادق للسلام في منطقة الشرق الاوسط مصدر الهام لنا جميعا» .
وام العاهل المغربي امس الناس في صلاة العيد في مسجد القصر الملكي بالرباط وادى الصلاة معه اعضاء الحكومة وعدد من كبار المسؤولين المدنيين والعسكريين في البلاد .
من جهة اخرى قالت وكالة انباء المغرب العربي ان الملك الحسن استقبل رئيس الوزراء الفرنسي جاك شيراك الذي يقضي عطلة في المغرب هذا الاسبوع .
واضافت قولها ان الملك الحسن اقام بعد ذلك مأدبة عشاء تكريما لشيراك .
وقالت مصادر دبلوماسية انه من المتوقع ان يكون الملك الحسن وشيراك قد بحثا العلاقات الثنائية ومشكلات اقليمية والتطورات في الشرق الاوسط في اعقاب اجتماع العاهل المغربي مع رئيس وزراء العدو شمعون بيريز في ايفران الشهر الماضي . ومن المقرر أن يعود رئيس الوزراء الفرنسي الى بلاده في بداية هذا الاسبوع .
على صعيد آخر قال راديو العدو ان الحكومة المغربية وجهت دعوة لوزير النقل الاسرائيلي حاييم كورفو للمشاركة في مؤتمر دولي للنقل سيعقد في فاس في الشتاء المقبل .
واشار الراديو الى ان كورفو سيصبح بذلك اول وزير اسرائيلي يحضر مؤتمرا دوليا يعقد في عاصمة عربية وذلك لاول مرة من نوعها منذ اغتصاب الكيان الصهيوني لفلسطين.

عذر أقبح من ذنب
باريس :تصريحات شيراك المعادية للعرب وردت لصحفي اسرائيلي وليس لصحيفة اسرائيلية

باريس — تل ابيب — وكالات — نفى الناطق باسم رئيس الوزراء الفرنسي جاك شيراك ان يكون الاخير قد ادلى باي حديث لصحيفة «يديعوت احرونوت» الاسرائيلية .
وذكر الناطق في بيان صحفي ان شيراك التقى فعلا بالصحفي الاسرائيلي بن بورات في اطار اعداد كتاب تاريخي حول النزاع العربي الاسرائيلي .
ويأتي هذا النفي بعد ان نشرت الصحيفة الاسرائيلية يوم الخميس الماضي حديثا مطولا مع شيراك اكد فيه رئيس الوزراء الفرنسي ان مبادرة تسليم مفاعل نووي للعراق في منتصف السبعينات جاءت من الرئيس السابق فاليري جيسكار ديستان وان التعاون العراقي الفرنسي الذي اراده هو انذاك كان مدنيا صرفا .
كما جاء في الحديث المنسوب الى شيراك تأكيده على رفض اعتبار منظمة التحرير الفلسطينية ممثلا وحيدا للشعب الفلسطيني وعدم مشاركته بالمرة في قرار فتح مكتب للمنظمة في باريس عندما كان رئيس وزراء الرئيس السابق جيسكار ديستان .
وابدى شيراك في الحديث المذكور معارضته لفكرة انشاء دولة فلسطينية في الاراضي المحتلة وتأييده لمشروع «ارض فلسطينية» تدخل في اطار اتفاق شامل مع الاردن .
ويرى المراقبون هنا في اسراع مكتب السيد شيراك بنفي صحة الحديث المنشور مؤشرا على سعي اسرائيلي واضح لخلق « فجوة » بين شيراك والدول العربية التي يعتبرها رئيس الوزراء الفرنسي « دولا صديقة لفرنسا ومثالا للتعاون المشترك المثمر » .
وتأتي هذه العملية الاسرائيلية، بعد اللقاءات العديدة التي جمعت شيراك مع السفراء العرب في باريس وبعد تصريحاته الكثيرة، حول وقوف فرنسا الى جانب العراق .
كما يرى المراقبون هنا ان شيراك قد سعى منذ عودته الى الحكم في شهر مارس الماضي الى تعديل « صورته العربية » بحيث لا تنال من قدرته على التحرك في منطقة الشرق الاوسط .
فبينما عاد الى تأكيد « الصداقة المتينة الفرنسية العراقية » دفع في الان نفسه الدبلوماسية الفرنسية الى فتح حوار « مسؤول » مع طهران وتوج هذا التحرك بزيارة نائب رئيس وزراء ايران معيري الى باريس في شهر مايو الماضي واطلاق سراح اثنين من بين الرهائن الفرنسيين المخطوفين في لبنان في شهر يونيو نجاح مفاوضات خبراء البلدين لتسوية ملف « ايروديف » في شهر يوليو . وعلى صعيد النزاع العربي الاسرائيلي سعى شيراك حسب راي المراقبين الى تأمين تواجد فرنسا في كل دول المنطقة فنجح في تحريك الحوار مع سورية واستقبل نائب رئيس الجمهورية السوري السيد عبدالحليم خدام في شهر يوليو الماضي بباريس وسعى في نفس الوقت الى اقناع القادة الاسرائيليين بعدم مراجعته لمبدأ « العلاقات المتميزة » الذي اتبعته فرنسا مع اسرائيل في عهد الحكم الاشتراكي السابق .
واوضحت مصادر فرنسية ان شيراك لم يدل بتصريحاته للصحيفة الاسرائيلية المذكورة بل وردت في سياق حديث اجراه معه الصحفي الاسرائيلي يشار ياهو بن بورات .
وقالت مصادر اسرائيلية ان شيراك لم ينكر مضمون التصريحات التي نسبت اليه وان تصريحات رئيس وزراء فرنسا « قريبة جدا من الافكار التي يتبناها شيمون بيريز رئيس وزراء العدو » . كما لاحظت هذه الدوائر « باهتمام » ان شيراك قد تحلل من كل مسؤولية فيما يتعلق بقيام فرنسا بتزويد العراق بمفاعل نووي الذي قصفته المقاتلات الاسرائيلية في تموز في السابع من يونيو — حزيران ١٩٨١ . وابدى المسؤولون الاسرائيليون ابتهاجهم لتعهد شيراك بعدم الاقدام على اي شيء يمكن ان يلحق الضرر باسرائيل .

اسرائيل ترحب

ورغم هذا النفي رحب اوري ساغير المتحدث باسم مجلس وزراء العدو بتصريحات شيراك خاصة رفضه لاقامة دولة فلسطينية . وقال المتحدث «ان هذه التأكيدات دليل اضافي على مشاعر الصداقة التي يحملها رئيس وزراء فرنسا لاسرائيل .. وهي مشاعر تبعث على الامل في تحسن جديد في العلاقات بين باريس والقدس » .
من جهة اخرى تعرض مقر حزب التجمع من اجل الجمهورية في ضاحية رانسي القريبة من باريس صباح امس الى القاء قنبلة حارقة عليه لم تسفر عن خسائر بشرية باستثناء خسائر مادية بسيطة كما اعلن ذلك المسؤولون الرسميون في المنطقة . وذكر ان هذا الهجوم الذي قام به مجهولون لم تعرف بعد اسباب دوافعهم يعد الحادث الاول الذي يتعرض له أحد مقرات حزب شيراك منذ وصول الائتلاف اليميني الى الحكم في اذار الماضي .

برقيات موجزة

نوه السيد احمد مختار امبو مدير عام منظمة الامم المتحدة للتربية والثقافة والعلوم —اليونسكو— بالتعاون الوثيق القائم بين المنظمة ومكتب التربية لدول الخليج العربية وخاصة في قضية محو الامية . واكد على اهمية محو الامية وقال ان هدفنا محو الامية قبل نهاية القرن الحالي .

● عين فاسيلي ساخاروف —٥٢ عاما— زيرا للثقافة في الاتحاد السوفياتي خلفا لبيوتر ديميتشيف الذي انتخب في ١٨ يونيو حزيران الماضي نائبا لرئيس هيئة رئاسة مجلس السوفييات الاعلى . ذكرت ذلك وكالة تاس .

● اكد جون لاون مدير لواء مكافحة المخدرات الاميركي ان البوليس في ولاية خاليسكو المكسيكية كان يعرف حق المعرفة ان المدعو فيكتور كورتيز الذي اعتقله وقام بتعذيبه هو واحد من افراد لواء مكافحة المخدرات ولكن البوليس رفض مرتين التحقق في هويته .

● تعقد وكالة الطاقة النووية الدولية اجتماعا في فيينا في الفترة ما بين ٢٥—٢٩ اغسطس الحالي لبحث مسالة انفجار احد مفاعلات محطة تشرنوبيل النووية السوفياتية في ٢٦ ابريل الماضي .

● كررت المانيا الشرقية رفضها لوقف تدفق الراغبين من دول العالم الثالث في اللجوء الى المانيا الغربية التي يدخلونها عن طريق المرور ببرلين . وجاء هذا الرفض الالماني المتكرر في تعليق مطول نشرته صحيفة نوي دويتشلاند— الناطقة باسم الحزب الشيوعي الالماني الشرقي .

● اعرب الامير نورودوم سيهانوك عن تشاؤمه تجاه فرص التوصل الى حل للنزاع في كمبوديا بسبب الخلافات الداخلية في صفوف المقاومة الكمبودية والاحتمالات الضعيفة لتقديم تنازلات من جانب فيتنام في هذه المسالة .

ابوجهاد : المشاورات مستمرة لعقد مجلس وطني توحيدي

باريس — تونس — وكالات — اكد السيد خليل الوزير نائب القائد العام لقوات الثورة الفلسطينية ان المشاورات متواصلة بين الفصائل الفلسطينية من اجل عقد دورة جديدة للمجلس الوطني تكون خطوة اوسع في طريق ترسيخ وحدة الفصائل . وقال المسؤول الفلسطيني في حديث ينشر في باريس اليوم ان زمان ومكان عقد دورة المجلس سيتم تحديدهما في ضوء نتائج المشاورات المتواصلة وخلال الاجتماعات القريبة التي ستعقدها قيادة منظمة التحرير الفلسطينية . وجدد ابوجهاد في حديثه حرص المنظمة على استمرار العلاقات الفلسطينية الاردنية التي وصفها بانها علاقات تاريخية متميزة موضحا ان عملية [illegible] هي جزء اساسي من المحافظة على التضامن العربي . وكرر خليل الوزير رفض المنظمة للقرار الصادر عن مجلس الامن الدولي رقم ٢٤٢ وقال ان القرار يتحدث فقط عن حل مشكلة اللاجئين ولا يلبي الحقوق المشروعة للشعب الفلسطيني ولا يعالج بقية جوانب القضية الفلسطينية التي هي لب الصراع في منطقة الشرق الاوسط . ومن جانب اخر اشاد السيد ياسر عرفات رئيس منظمة التحرير الفلسطينية في رسالة بمناسبة عيد الاضحى بالمقاومة الوطنية الفلسطينية في الاراضي المحتلة . واشاد السيد عرفات ايضا « بجميع اولئك الذين يناضلون لتحرير فلسطين والقدس » وقالت وكالة الانباء الفلسطينية ان الرسالة موجهة الى اولئك الذين « يقاتلون الصهيونية في الاراضي التي تحتلها اسرائيل واولئك الذين يدافعون عن وجودهم وكرامتهم في المخيمات الفلسطينية في بيروت » .

واضافت ان السيد عرفات عاد الى مقر المنظمة في تونس يوم الخميس الماضي بعد زيارة لجزر الرأس الاخضر استغرقت يومين اجرى خلالها محادثات مع رئيسها اريستيديس بيريرا .

قصف لحدي على قرى الجنوب
اتفاق بين امل والدوليين على
نقل القوة الفرنسية من صور

● جنديان فرنسيان في قوة حفظ السلام الدولية ، يستريحان في مستشفى في بلدة الناقورة الواقعة على الحدود اللبنانية .وكان هذان الجنديان بين ١٨ جنديا اخرين اصيبوا بجراح في الاصطدامات العسكرية التي وقعت في الاسبوع الماضي مع مليشيات امل بجنوب لبنان .

بيروت — وكالات — قصفت المليشيات العميلة لاسرائيل بلدة شبعا في جنوب لبنان بالمدفعية وقذائف الدبابات . وقد اسفر القصف عن مقتل رجل وزوجته واصابة اطفالهما الثلاثة وذلك عندما كانوا يقومون بزيارة المقابر جريا على العادات في عيد الاضحى .

ومن جهة اخرى صرح السفير الفرنسي في لبنان بان الحوادث الاخيرة بين قوات حركة امل والوحدة الفرنسية في جنوب لبنان [illegible] وضع القوة الفرنسية العاملة ضمن قوات الطوارىء الدولية في جنوب لبنان . وكان السفير يصرح بذلك عقب اجتماعه امس مع البطريرك ماكسيموس

في غضون ذلك قال راديو بيروت انه تم الاتفاق بين قيادة قوات الطوارىء الدولية في جنوب لبنان ومسؤولين في حركة امل بحضور ممثلين عن الجيش اللبناني على نقل الوحدة الفرنسية الدولية بجنوب لبنان من صور واستبدالها بقوة من غانا التي تشارك في هذه القوات

وقال الراديو ان داود ابو داود مسؤول حركة امل قد اجتمع امس مع الجنرال هوجلانو من قوات الطوارىء الدولية وصرح بان ما حدث لن يؤثر على علاقات امل مع قوات الطوارىء الدولية غير انه طالب بمعاقبة الجندي الذي اطلق النار على مسؤول حركة امل .

من جهة اخرى قررت الحكومة السويدية ووافقت رسميا على ارسال قوات سويدية الى جنوب لبنان للعمل في اطار قوات الطوارىء الدولية هناك . وقال الراديو انه من المنتظر ان تصل طلائع القوة السويدية الى لبنان في اوائل شهر اكتوبر المقبل .

والجدير بالذكر انه بوصول هذه القوة الى الجنوب سيرتفع عدد جنود قوات الطوارىء الى «٦٣٠٠» جنديا ينتمون الى وحدات من فرنسا والنرويج وايطاليا وجزر فيجي وفنلندا وغانا وايرلندا ونيبال .

● البوليس الباكستاني المزود ببنادق وقنابل غاز مسيل للدموع اثناء مواجهته لالاف المتظاهرين في شوارع كراتشي الذين كانوا يحتجون على اعتقال زعيمة المعارضة بنازير بوتو .

رويتر

● وخلال ضرب احد المتظاهرين بالعصي .

—رويتر—

● السيناتور السابق تولينتيو « في الوسط» خلال اجتماع القيادة الوطنية في مانيلا .

—رويتر—

١٠٠ قتيل وجريح بانفجاري الشرقية

● عمال انقاذ لبنانيين يبحثون عن احياء بين الانقاض في اعقاب انفجار سيارةملغومة في بيروت الشرقية حيث قتل وجرح اكثر من مائة شخص .

« رويتر »

● احد عمال الانقاذ يصرخ لافساح الطريق بينما هو ينقل سيدة جريحة الى سيارة اسعاف بالجوار في اعقاب انفجار سيارة مفخخه في بيروت الشرقيه .

—رويتر—

واشنطن تعلن عن سقوط قمر سوفياتي
ريغان يُعسكرُ وكالة الفضاء الاميركية

واشنطن — واخ — اعلن الرئيس الاميركي رونالد ريغان ان وكالة الفضاء القومية الاميركية « ناسا » لن تقوم بعد اليوم باطلاق اقمار تجارية خاصة او اجنبية بهدف تشجيع القطاع الخاص الصناعي الاميركي على تطوير مركبات فضائية واطلاقها . وقال راديو صوت اميركا نقلا عن متحدث باسم البيت الابيض الاميركي قوله ان الرئيس الاميركي قرر ان تقتصر وكالة ناسا والاوتوبيسات الفضائية الاربعة على رنقل الحمولات الهامة للامن القومي والسياسة الخارجية اضافة الى تطوير التكنولوجيا واستخدامات جديدة للفضاء . وذكر المتحدث ان لدى وكالة ناسا حاليا ٤٤ عقدا لاطلاق اقمار تجارية خاصة سيتم تنفيذ ١٥ منها حتى عام ١٩٩٢م . من جهة اخرى ذكر متحدث باسم قيادة الفضاء الاميركية ان قمرا صناعيا غامضا من طراز كوزموس ١٧٦٧ ضل طريقه في الفضاء وعاد الى الغلاف الجوي وقد تصطدم بعض شظاياه بالارض . واضاف المتحدث ان دخول القمر الصناعي السوفياتي الى الغلاف الجوي سيصاحبه ضوء مبهر ضخم الا ان المتحدث لم يكشف النقاب عن حجم هذا القمر ووسيلة دفعه والمهمة التي اطلق من اجلها في ٣٠ يونيو الماضي . واكد المتحدث ديل كيندشي قائلا .. نرجو ان يكون قمرا صناعيا كبيرا ومن المحتمل ان تسقط شظايا من هذا القمر على الارض .وهذا هو السبب الذي جعلنا نتابعه ، غير ان المسؤولين الاميركيين ذكروا ان احتمال سقوط شظايا لن يفرض مشكلات امنية نظرا لان معظم هذه البقايا قد تتناثر في الفضاء او تفنى في الغلاف الجوي او تسقط في المحيط . وذكر متحدث من وزارة الدفاع الاميركية طلب عدم ذكر هويته ان الذي اطلق هذا القمر الصناعي الى الفضاء صاروخ من جيل حديث يمكنه ان ينقل الى المدار حمولة وزنها ١٥ طنا . واضاف المصدر نفسه ان وكالة المخابرات المركزية تابعت عملية الاطلاق بعناية وذلك لانه لم يبد على هذا القمر الصناعي انه قمر استطلاع عادي كما ان هويته لم تتحدد بوضوح .

ومما يذكر انه قد تم رصد هذا القمر الصناعي السوفياتي في مستهل الاسبوع الحالي على مدار يبعد عن الارض بمقدار ١٨٥ كم وقبل ان يهبط ليبلغ ارتفاعه عن سطح الارض ١٦٠كم . واكد مسؤول اميركي طلب عدم الافصاح عن اسمه ان الصاروخ السوفياتي لم يبلغ مطلقا ما يمكن اعتباره مدارا مجديا وحتى لا تجانب الحقيقة فاننا لا نجزم بمعرفة حقيقته .

تخفيض ميزانية الدفاع الاميركية ومخاوف من تقشف "حرب النجوم"

واشنطن — وكالات — وافق مجلس النواب الاميركي على مشروع قانون من شأنه أن يخفض الميزانية العسكرية للرئيس الاميركي رونالد ريغان ويجبره على تغيير سياسته للحد من الاسلحة .

وينص مشروع القانون — الذي وافق عليه المجلس الذي يغلب عليه الديمقراطيون باغلبية ٢٥٥ صوتا مقابل ١٥٢ صوتا — على خفض ميزانية الدفاع للعام القادم التي طلب الرئيس ريغان من الكونغرس الموافقة عليها من ٣٢٠ مليار دولار الى ٢٨٧ مليار دولار .

وقد يؤدي مشروع القانون ايضا الى اقتطاع مبلغ ملياري دولار من الاعتمادات المخصصة لابحاث مبادرة الدفاع الاستراتيجي التي اقترحها الرئيس الاميركي والمعروفة باسم — حرب النجوم — ومنعه من خرق معاهدة سولت — ٢ للحد من الاسلحة الاستراتيجية الموقعة عام ١٩٧٩ وتأجيل انتاج غاز اعصاب اميركي وحظر معظم التجارب النووية الاميركية . الا أنه يتعين أن يتم التوفيق بين مشروع القانون الذي وافق عليه مجلس النواب ومشروع قانون آخر وافق عليه مجلس الشيوخ لا يجبر الرئيس ريغان على تعديل سياسته للحد من الاسلحة بالرغم من أنه ينص ايضا على خفض ميزانية الدفاع للعام القادم الى ٢٩٥ مليار دولار .

ومن ناحية ثانية قال مسؤولون في وزارة الخارجية اليابانية أن اليابان طلبت امس من الولايات المتحدة احترام سياسة طوكيو بعدم صنع أو امتلاك أو ايواء أسلحة نووية .

واضاف المسؤولون قولهم أن وزير الخارجية الياباني تاداشي كوراناري نقل الطلب في رسالة الى السفير الاميركي في طوكيو مايك مانسيلد بعد أن أعلنت واشنطن يوم الخميس الماضي أن السفينة الحربية نيوجيرسي ستبدأ زيارة تستغرق عشرة أيام لميناء ساسيبو الياباني الجنوبي في ٢٤ آب الحالي .

في غضون ذلك ذكر مصدر حكومي في طوكيو أمس أن الحكومة اليابانية تعتزم دعوة نائب رئيس الوزراء السوفياتي غوري مارتشوك لزيارة اليابان في الشهر القادم بقصد التمهيد لزيارة الزعيم السوفياتي ميخائيل غورباتشيف لليابان .

وأضاف المصدر أن السلطات اليابانية المختصة تعد ترتيبات حاليا لعقد اجتماع بين مارتشوك ورئيس الوزراء الياباني ياسوهيرو ناكاسوني .

ومن المتوقع أن تتركز محادثات غورباتشيف مع كبار المسؤولين اليابانيين حول التعاون السوفياتي الياباني في ميدان العلوم والتكنولوجيا .

ومن جانب آخر ذكرت صحيفة — وول ستريت جورنال — الاميركية نقلا عن مصادر من وكالة المخابرات المركزية الاميركية أن الاتحاد السوفياتي يقوم ببناء شبكتي رادار مضادة للصواريخ بالقرب من حدوده الغربية .

واضافت الصحيفة تقول أن المسؤولين الاميركيين مختلفون في الرأي حول ما اذا كان الهدف من الشبكتين التحذير من الصواريخ التي تطلق على الاتحاد السوفياتي أو المساعدة في إبطال تلك الصواريخ قبل وصولها الى أهدافها .

موسكو : اسرائيل تسعى لاشعال الفتنة بين الفلسطينيين واللبنانيين

موسكو — كونا — قالت صحيفة سوفياتية رئيسية أن اسرائيل تسعى عن طريق قصفها المتواصل للمخيمات الفلسطينية الى ممارسة ضغط عسكري على لبنان بهدف اشعال نار الفتنة والعداء بين اللبنانيين والفلسطينيين . واضافت صحيفة البرافدا الناطقة بلسان الحزب الشيوعي السوفياتي أمس أن السياسة الاسرائيلية ضد لبنان والفلسطينيين تلاقي كل الدعم والتشجيع من الولايات المتحدة التي تعبر دوما عن تضامنها مع تل أبيب .

وأشارت الى أن اسرائيل ترمي الى اقتلاع جذور المقاومة ضد الاحتلال لا سيما في المخيمات الفلسطينية المعدمة التي يتميز أهلها بمزاجهم الثوري واستعدادهم للنضال والتضحية في سبيل استرداد أرضهم والعودة اليها .

مجلس الشيوخ الاميركي وافق وريغان رفض عقوبات اقتصادية ضد جنوب افريقيا

● جاكسون « الى اليمين» ينظر الى اشرطة تسجيل سلمها له وزير خارجية نيجيريا قبيل مغادرته لاغوس .

— رويتر

عواصم — وكالات — وافق مجلس الشيوخ الاميركي باغلبية ٨٤ صوتا مقابل ١٤ صوتا على مجموعة واسعة النطاق من العقوبات الاقتصادية والسياسية ضد جنوب افريقيا بسبب سياسة العزل العنصري التي تنتهجها .

وقال البيت الابيض بعد التوصيت ان الرئيس ريغان يعارض مشروع القانون ولكنه سينتظر مشروع قانون عقوبات الكونغرس النهائي قبل ان يقرر ما اذا كان سيعترض عليه .

وقال المتحدث باسم البيت الابيض لاري سبيكس ان الرئيس ريغان يعتقد ان مشروع قانون مجلس الشيوخ سيعرقل نهاية سريعة ولكن سلمية للعزل العنصري بدلا من تعزيزها .

وقد وافق مجلس النواب بالفعل على مشروع قانون اقوى بكثير وبعد تصويت مجلس الشيوخ اصبحت موافقة الكونغرس النهائية على عقوبات في الشهر المقبل مؤكدة فعلا .

ويحظر مشروع قانون مجلس الشيوخ كل الاستثمارات الاميركية الجديدة في جنوب افريقيا والقروض للقطاع الخاص ، كما يحظر واردات اليورانيوم والفحم والصلب والحديد والمنسوجات والمنتجات الزراعية ويجمد ودائع بريتوريا والشركات المملوكة للدولة في البنوك الاميركية .

ويدعو المشروع ايضا الى وقف حقوق الهبوط لخطوط جنوب افريقيا الجوية وحظر الواردات من الشركات التي تملكها جنوب افريقيا او تشرف عليها والى سحب التسهيلات القنصلية المقدمة لجنوب افريقيا .

من جهة اخرى قال راديو الكونغو الرسمي امس ان زعيم انصار الحقوق المدنية الاميركي الاسود جيسي جاكسون بحث في مشكلة جنوب افريقيا مع الرئيس الكونغولي دينيس ساسو نجويسو رئيس منظمة الوحدة الافريقية .

وقال الراديو ان الرئيس ساسو نجويسو اجرى محادثات مع السيد جاكسون بعد قليل من وصوله قادما من نيجيريا في المرحلة الثانية من جولة يقوم بها في افريقيا وتشمل ثماني دول . واضاف الراديو قوله ان الرجلين بحثا في المشكلات الافريقية الرئيسية الراهنة وخاصة مشكلة جنوب القارة الافريقية والدعم الذي يمكن تقديمه الى ضحايا الفصل العنصري ،ولم يعط تفصيلات اخرى .

في غضون ذلك احرق اربعة من السود حتى الموت في تجدد العنف في مستوطنات جنوب افريقيا .وقال مكتب الاعلام الحكومي ان رجلا وسيدة لقيا مصرعهما في تيمبيسا الواقعة بالقرب من جوهانسبرغ بعد وضع اطارات مشتعلة حول جسديهما . وقامت مجموعه من السود باشعال النار في منزل في كواماشو بالقرب من دربان في ناتال والقت برجل في النيران . وقد احرقت الضحية الرابعة في خوتسونغ في غرب الترنسفال .

ايلتس يدعو ادارة ريغان لمفاوضة المنظمة

القاهرة — أ ش أ — طالب هيرمان ايلتس سفير الولايات المتحدة في القاهرة سابقا ورئيس مركز الدراسات الدولية بجامعة بوسطن حاليا باستمرار المساعدات الاقتصادية الاميركية لمصر .. وأكد أن مصر يمكنها تجاوز كل الازمات التي تمر بها كما تجاوزت غيرها دائما .

ووصف ايلتس العلاقات بين القاهرة وواشنطن [illegible] بمزيد من الواقعية .. وقال ان هناك حوارا مستمرا ورغبة من الجانبين في الحفاظ على هذه العلاقات ، وأعرب عن أمله في أن يتمكن الجانبان من الحفاظ على هذه العلاقات .

وانتقد ايلتس في حديث نشر في القاهرة أمس السياسة الاميركية في الشرق الاوسط ووصفها بأنها تفتقر الى « الرشاقة » وقال ان نقطة الضعف في الدبلوماسية الاميركية في المنطقة هي عدم دخولها في حوار مع منظمة التحرير الفلسطينية .

وأكد ايلتس أن ما يشغل صناع السياسة الاميركية حاليا هو علاقة واشنطن بموسكو أما مشكلة الشرق الاوسط فتحظى بمرتبة أقل .

● المتحدث بلسان وزارة الخارجية احود كول في السفارة الاسرائيلية في هلسنكي استعدادا للمفاوضات مع وفد سوفياتي .

رويتر

مباحثات هلسنكي

(تتمة المنشور على ص ١)

يخوميروف . ويترأس الوفد الاسرائيلي يهودا حورام المستشار الخاص لشؤون دول الكتلة الشرقية وقد وصل الوفد منذ يوم الخميس الماضي ماعدا يهود شاليف الذي سيصل اليوم . وعلم من مصدر فنلندي ان سلطات هلسنكي التي لم تقم باي دور في اتخاذ القرار بعقد هذا اللقاء ماعدا توفير المكان عقدت هذا الاسبوع عدة اجتماعات لبحث اسلوب حماية الوفدين .

ويدل وصول عدد كبير من الصحفيين الاسرائيليين والاجانب الى فنلندا على اهمية اللقاء الذي انتهجت موسكو ازاءه موقفا يقلل من اهميته واستبعدت اجراء اي نقاش حول وضع اليهود في الاتحاد السوفياتي . واوضح بيريز في الحديث الذي ادلى به لراديو العدو انه تلقى مؤخرا رسائل غير رسمية ومشجعة من [illegible] السوفيتي . وقال ان السوفيات خطوا خطوة ضئيلة لا ينبغي المبالغة في اهميتها الا أن هذا المسعى يفتح على التوازي مجالا للاحتمالات . واضاف انه مهتم بهذه الاحتمالات اولا بسبب الديانة اليهودية في الاتحاد السوفياتي وثانيا لان اسرائيل تامل ان تربطها علاقات طبيعية مع كل دول العالم.. انني مؤمن على الدوام بالمبادرات واعتقد انه ينبغي السعي باستمرار الى انفتاحات جديدة . وفي معرض رده على سؤال بشأن الافاق الاسرائيلية المصرية عقب اتفاق مشارطة التحكيم الدولي الذي تم التوصل اليه مؤخرا اكد بيريز انه يأمل تحسن مناخ العلاقات الثنائية ودفع عملية السلام في الشرق الاوسط . واضاف قائلا: لقد توصلنا الى مرحلة تجسد تعزيز موقف اسرائيل على الصعيد الدولي وينبغي المضي في هذا الاتجاه .

ويرى المراقبون ان الوقت الذي اختارته موسكو لاعادة تقاربها مع اسرائيل في شكل رسمي هذه المرة له مغزى فقد طرح الكرملين في واقع الامر هذه المبادرة في وقت يجري فيه التحضير للقمة الثانية المرتقبة بين الزعيمين السوفياتي والاميركي قبل نهاية العام الحالي . وتجدر الاشارة الى ان هذا هو المستوى الوحيد الذي يمكن ان تتخذ عليه قرارات من شأنها ان تؤدي الى تعديل ملموس في العلاقات السوفياتية الاسرائيلية . وتضع موسكو حتى اليوم شروطا مسبقة لاعادة علاقاتها الدبلوماسية مع اسرائيل وهي تسوية شاملة لقضية الشرق الاوسط من خلال مؤتمر دولي وانسحاب القوات الاسرائيلية من الاراضي المحتلة تنفيذا لقرارات الامم المتحدة وسيقتصر في الوقت الحالي استئناف الاتصال على بحث العقارات السوفياتية في فلسطين المحتلة وهي عقارات تابعة للكنيسة الاورثوذوكسية الروسية وتقدر قيمتها ببضع مئات الملايين من الدولارات والملفات القنصلية التقليدية الرامية الى تيسير الاجراءات الادارية للمواطنين السوفيات المقيمين في فلسطين المحتلة ولقد بلغ من ضآلة الطابع الذي يضفيه الاتحاد السوفياتي على هذه المباحثات ان الموظفين القنصليين السوفياتيين جينريخ بليخين ونيكولاي تيخوميروف الموجودين في هلسنكي لا يصاحبهما مترجم واعربت موسكو عن ثقتها في مترجم الوفد الاسرائيلي .

استمرار التوتر

(تتمة المنشور على ص ١)

المتنازعة في لبنان ودعا قائد القوات اللبنانية الى قيام مجتمع مسيحي متجانس في القطاع المسيحي في شمالي بيروت . واستبعد جعجع دخول القوات السورية عسكريا الى المناطق الشرقية مؤكدا ان هذا الامر ليس محل مناقشة بالمرة وحول الدعوة لاستقالة الرئيس اللبناني امين الجميل قال الدكتور جعجع انه لا يعرف ماذا سيكون للاستقالة من اثر على الحرب الاهلية اللبنانية . واضاف قوله اذا كان هناك من يقول بان ابدال الجميل بشخص اخر يغير الجوانب التاريخية للازمة فليتقدم وليقل كيف يمكن تغييرها . ومضى قائلا انني اتصور ان امين الجميل نفسه سيكون مستعدا لمناقشة مثل هذا الموضوع . واردف قائلا ان القوات اللبنانية تلقت عدة عروض للبحث في بدائل لاتفاق السلام الذي وقع في كانون الاول ديسمبر الماضي مقابل تخفيض مدة الرئاسة للرئيس الجميل التي تبلغ ست سنوات تنقضي عام ١٩٨٨ . لكنه لم يعط التفصيلات .

واكد جعجع مجددا ان المعارك في الشرقية حدثت لمصالح شخصية واضاف انه بعد ١١ عاما من الحرب الاهلية يمكن وجود اشخاص غير ملتزمين بالنظام ومعادين للمجتمع في اي طائفة . وقال ان عملية مصالحة واسعة النطاق ستبدأ واضاف قوله وبالطبع سناخذ في الاعتبار ان على كل شخص ان يعرف حدوده ويتوقف عندها وقال سنستخدم القوة فقط في حالة اذا كان هناك من لا يعرفون حدودهم ويتعدونها ويشكلون نوعا من الخطر والفوضى للمجتمع .

كلمة الرأي العام

(تتمة المنشور على ص ١)

العراق مؤخرا على الصعيدين السياسي والعسكري . والحقيقة أن نشر مثل هذه التحليلات في الصحافة الاميركية في مثل هذا الوقت ، يؤجج الموقف ويزيد من حدة التوتر في المنطقة ، مما يدفع بالقوى والشركات الدولية المستفيدة من استمرار حالة الحرب الى اعادة النظر في حساباتها وتوقعاتها ، ووضع الخطط واتخاذ القرارات كما فعلت شركات التأمين أمس ، لزيادة حصتها من الغنائم على حساب البلدين المتحاربين وعلى حساب أمن واستقرار المنطقة كلها ،وكما أن خبراء المبادلات الدولية في شؤون السوق البترولية لم يكونوا يتوقعون أن يتفق وزراء الاوبيك على الحد من الانتاج والتصدير بهذه السرعة ، فان واضعي الاستراتيجيات للمنطقة لا يحبذون مثل هذه « المفاجآت » التي قد تعني في النهاية استعادة العافية والشعور بالامن والاستقرار .

من هنا ضرورة ترتيب الامور من منطلق الاستمرار بالحرب طالما هناك نفط وثروات .. ونداءات ودعوات لتضامن عربي حقيقي .

هكذا عند الأصل

هكذا منه الأصل

برقية من سمو الامير لابطال الكويت المعاقين

● سمو الامير جابر الاحمد

تلقى رئيس الوفد الكويتي للبطولة الدولية للمعاقين عبدالله الغانم برقية من سمو الامير بمناسبة الانجازات التي حققها ابطال الكويت للمعاقين واحرازهم ثلاثا وخمسين ميدالية هذا نصها :

الاخ عبدالله الغانم رئيس الوفد الكويتي للبطولة الدولية للمعاقين بستوك ماندغيل:

لقد تلقيت بسرور برقيتكم التي تقلت فوز ابناء الكويت المعاقين وحصولهم على المراكز المتقدمة في البطولة الدولية التي اقيمت مؤخرا في ستوك ماندفيل حيث تركت اثرا طيبا في نفوس الجميع واني اعتز بكم واهنئكم لاعبين ومدربين واداريين على هذا الفوز الذي نلتموه بجدارة نتيجة التمرين المستمر والجد والاخلاص والارادة وادعو الله لكم بالتوفيق ودوام الفوز في الدورات الدولية المقبلة ان شاء الله .

جابر الاحمد

المستقبل ينتظر مبارك العنزي في البطولات المقبلة

صراع قوي في رفع الأثقال.. والكوت يفوز بالفضية

كتب عبدالله ابو خاطر موفد جمعية الصحافيين

في الوقت الذي توفرت فيه عوامل التشجيع على الاقل من قبل اعضاء الوفد لاخوتهم المتسابقين من نجوم منتخب النادي الكويتي للمعاقين لم تتح مثل هذه الظروف للاعبي السباحة ، فقد كان مقدرا لهم ان يشاركوا في مسابقاتهم بعيدا عن المضمار الذي شهد مسابقات العاب القوى والميدان وهي الظروف نفسها التي ادى فيها لاعبو رفع الاثقال منافساتهم . فقد اقيمت مسابقات السباحة في وقت متأخر من مساء الايام الثلاثة الاخيرة وفي وقت كان فيه بقية اللاعبين يشاركون في مسابقاتهم مما اضطرهم للتوجه الى المركز الرياضي الذي كان يبعد عن مقر اتحاد العاب ستوك ماندفيل ما يزيد على نصف ساعة بالسيارة وليس معهم سوى مدربهم مصطفى نصر ومدير الفريق عدنان العون ، ورغم ضياع فرصة المشاركة في عدد من السباقات بسبب اشتراك لاعبينا في اكثر من مسابقة في اوقات متقاربة وعدم كفاية الوقت للانتقال من مكان لاخر الا ان سباحينا لم يخرجوا من المولد بلا حمص بل كان لهم نصيب في الغنيمة لابأس به قياسا لعدم توفر الامكانات اللازمة لهم ومقارنة بسباحي الدول الاخرى الذين جاءوا للبطولة بكل عدتهم وباقصى استعداداتهم .

● مبارك العنزي مع مدربه يستعد للرمي

برونزية اشكناني وفرصته

لقد تسلم المدرب اللاعبين منذ فترة وجيزة قبيل بدء البطولة لكنه استطاع خلال هذه الفترة تحسين طرائق كل منهم وتكتيك ادائه سواء من ناحية اتجاه الذراع او طريقة ضربها للماء والمحافظة على المسار . وكم اشفقت على اصغر لاعبي البطولة هيثم اشكناني الذي كان لسمكة «الميدم وسط الهوامير الذين جاءوا من كندا واستراليا وبولندا واميركا وايطاليا وكوريا وانجلترا والنرويج ، وكاد جهد هذا الصغير يضيع كفقاعة وسط امواج المحيطات الهائجة لكن الاقدار لم تخذله ، وكم كانت فرحته ومدربه ببرونزية ٤—١٠٠م تتابع متنوع .. وكان اعتزازه بها موازيا لفرصة كل اعضاء الوفد بما حققه ! وستكون هذه الميدالية بلا شك اول الطريق لهذا الناشيء الذي سيعطي انتاجه بغزارة في السنوات المقبلة طالما هو مع مدرب محتك كمصطفى نصر .

طبيب جلاسجو حقق ثلاثيته !

ورغم انشغال اللاعب فهد الملا في دراسته بجامعة جلاسجو الا انه لم يتوان عن تلبية نداء الواجب فحضر لينضم مع الوفد قبيل بدء البطولة بثلاثة ايام ومعه كتبه وبمجرد ان وصل لمقر الوفد مع عدنان العون مدير الفريق الذي سافر لاسكتلندا خصيصا لذلك بدأ تدريباته مع زملائه وبمفرده وتمكن من تحقيق الفوز بفضية ٥٠م ظهرا وبرونزيتي ٥٠م صدرا و٤—١٠٠م متنوع . وكان الوحيد من سباحي الكويت الذي حقق فضية السباحة الى جانب نزار رمضان الذي فاز بفضية ١٠٠م ظهرا وبرونزيتي ٤—١٠٠م تتابع و٢٠٠م فردي متنوع . وفاز كل من مشغل العتيبي ببرونزية ٢٠٠م فردي متنوع لفئته ، ويوسف خلف ببرونزية ٤—١٠٠م—تتابع متنوع ، وطارق بن نار ببرونزية ٥٠م صدرا .

● الرباع فاضل بو عباس

صراع قوي في رفع الاثقال !

وقد شاركت الكويت في مسابقة رفع الاثقال التي جرت اخر ايام البطولة بالرباعين فؤاد الكوت وفاضل بو عباس ، وقد بذل مدربهم رشاد الطحان جهدا خارقا خاصة اذا ما عرفنا مشقة التدريبات ونظام التغذية لمن يمارس هذه الرياضة ودخل بوعباس منافسات وزن ٦٥كم التي شهدت صراعا عنيفا ، ولم يتمكن بوعباس من تخطي ١٣٥ كم لخطأ فني في رفعه ١٤٠ كم ولو كان حققها لفاز بالبرونزية التي ذهبت للاعب المصري احمد شهاوي . ومع مشاركة ما يزيد على ستة وعشرين رباعا لمختلف الاوزان تمكن فؤاد الكوت من الفوز بالميدالية الفضية لوزن ما فوق الثقيل برفعه ١٧٥ كم عقب السويسري الذي حقق ٢٠٠كم . وهذا يضع رباعينا امام ضرورة مواصلة التدريب الشاق اذا ما ارادوا ان ينافسوا هؤلاء الرباعين في الدورات المقبلة .

الاخفاق طريق النجاح!

ومن يستعرض تاريخ مشاركات لاعبينا يجد ان اغلبهم تتوفر لديه عوامل الخبرة والاستعداد البدني الا ان واحدا منهم وهو اللاعب مبارك العنزي قد شارك في ظروف امس وقد يخاله الكثيرون ، انه لم ينضم لتدريبات الرمي الا قبيل شهور قلائل ، ولم تبعده جراحه عن نداء تمثيل الكويت فشارك في مسابقات القرص الجلة لاول مرة في حياته منذ اقعدته اصابته في حادث سيارة هنا بالكويت ، وشارك وهو لا يزال يتألم من القضبان الحديدية المثبتة في عموده الفقري لذا اتبع معه مدربه الواعي فوزي الزرد تكتيكا خاصا فأشركه في مسابقات الفئة الثانية ولم يتمكن من تحقيق ما تمناه لكن اصراره ومسحة التفاؤل والامل ، التي لمحتها دائما في عينيه والبرنامج التدريبي المتكامل الذي اعده له مدربه ستصنع منه بطلا في المسابقات المقبلة وخاصة اذا ما تخلص من معوقات حركته وعادت له سلامة بدنه . هذا قليل من كثير عن عطاء لاعبي عطاء لاعبي النادي الكويتي للمعاقين ، وكانت تلك عجالة اتمنى الا اكون قد اغفلت حق هؤلاء علينا فقد اثبتوا انهم يستحقون كل ثناء وتشجيع .

● الرباع فؤاد الكوت

مصر تفوز بكأس بطولة الشباب العرب للسلة بعد أن هزمت الجزائر ٧٠/٧٦ في مباراة مثيرة

القاهرة — ناصر عبدالحسين — موفد جمعية الصحفيين :

فاز منتخب مصر بكأس البطولة العربية الثالثة لكرة السلة التي اختتمت مبارياتها مساء يوم الخميس الماضي بعد أن تغلب على منتخب الجزائر ٧٠/٧٦ في المباراة النهائية التي جرت بينهما على ستاد القاهرة بحضور جمهور كبير ، وأنهى الفريق المصري الشوط الاول بالتعادل ٣٦/٣٦ واحتل منتخب السودان المركز الثالث بفوزه على البحرين ٦٢/٦٨ في مباراة متكافئة انتهى شوطها الاول ٣٢/٢٩ للفريق السوداني ، وقد قدم فريق البحرين مباراة طيبة وكان يمكنه تحقيق الفوز لولا فارق الطول الذي لعب دورا لصالح الفريق السوداني الذي ظل متقدما طوال الشوط الأول ، ولكن الفريق البحراني فرض سيطرته في بداية الشوط الثاني وتقدم حتى الدقيقة ١٧ عندما تعادل الفريقان ٥١/٥١ ، عاد بعدها الفريق السوداني للتقدم حتى نهاية المباراة .

وقد قام نائب رئيس المجلس الاعلى للشباب والرياضة بتسليم الكؤوس والميداليات للفرق الفائزة بالمراكز الثلاثة الاولى ، كما قدم كأسا لفريق البحرين لفوزه بلقب أفضل فريق يتمتع بروح رياضية ؛ فيما قدم كأسا للاعب اللبناني انطوان حليم لفوزه بلقب هداف البطولة .

سيطرة امريقية عربية

يؤكد احتلت الفرق العربية الافريقية المراكز الثلاثة الاولى لتؤكد تفوقها ، وتذكر ان منتخبي مصر والجزائر كانا قد صعدا للمباراة النهائية بعد فوز مصر على السودان ٥٦/٦٩ في مباراة سيطر خلالها الفريق المصري وأنهى شوطها الاول متقدما ٣٧/٣٨ فيما صعد الفريق الجزائري بعد فوزه على البحرين ٦٨/٧٦ بعد ان ظل الفريق البحراني متقدما حتى الدقيقة ١٠ من الشوط الثاني . وكانت نتيجة الشوط الاول ٣٧/٤٤ للبحرين .

وقد قدم الفريق المصري افضل عرض له بالبطولة أمام السودان بعد أن نجح المدرب في اللعب بأفضل تشكيلة وبعد أن تحسن مستوى الدفاع كثيرا .. لعبت مصر بدفاع المنطقة ٢—١—٢ غيرتها الى دفاع رجل لرجل بعد أن نشط الفريق السوداني في منتصف الشوط الثاني كما ذكرت وكان الدفاع من أسباب فوز مصر بالمباراة . أما في الهجوم فقد اعتمد المصريون على الكرات السريعة مع التصويب والمتابعة ، وكان أشرف محمود صانع العاب الفريق نجم المباراة بتمريراته وحسن قيادته للفريق ، فيما وفق أشرف الكردي كثيرا وسجل بعض الاهداف مستغلا طول قامته وقوة جسمه .

وبدأ السودانيون المباراة جيدا ولعبوا دون مدرب بسبب ايقاف مدربهم من قبل اللجنة الفنية لاعتدائه على حكم المباراة السابقة لفريقه أمام الجزائر ، وأدى هذا الى ارباك الفريق السوداني حيث استبدل مدير الفريق ثلاثة لاعبين دفعة واحدة قبل نهاية الشوط الاول بثلاث دقائق والنتيجة متقاربة ليستغل الفريق المصري ذلك ويسجل ٩ نقاط متتالية أعطته فارقا جيدا .. لعب الفريق السوداني بدفاع المنطقة ٢—٣ ثم بدفاع رجل لرجل وكان الدفاع جيدا حتى حدث التعديل الخاطيء ، ولم يشرك مدير الفريق أبرز لاعبيه شان ميشار الا بعد حوالي ١٠ دقائق من بداية المباراة ، فيما روقب بقية اللاعبين بقوة .

عرض مشرف للبحرين أمام الجزائر ..

شرف الفريق البحراني كل الفرق الخليجية المشاركة في البطولة بعروضه القوية والتي كان من أفضلها مباراته أمام الجزائر حيث ظل الفريق متقدما حتى منتصف الشوط الثاني ، الا أن التعب أدرك اللاعبين الاساسيين واستغل الجزائريون ذلك ليتقدموا على خصومهم .

ويتميز الفريق البحراني بادائه الجماعي الجيد وبمهارات لاعبيه العالية ، وينقصه عنصر الطول .. كان أبرز نجومه لاعب الارتكاز نوح نجف وصانع الالعاب عقيل عيسى اللذين سجلا معظم نقاط فريقهما . من الفريق الجزائري برز يحيا يوسف جناح الفريق الذي وصفه كل المراقبين بأنه أفضل لاعب في البطولة وحقيقة يتمتع هذا اللاعب بمستوى رفيع لكنه بالتأكيد أكبر من السن المحدد للبطولة لان حركاته تدل على ذلك ، وقد أسهم في فوز فريقه بتسجيله ٣٢ نقطة وبرز معه بشكل واضح صانع الالعاب يحيى محمد وهو بنظري أفضل صانع العاب في البطولة .

الكردي يقود مصر للفوز بالكأس

وجد الفريق المصري صعوبة بالغة في مواجهة الفريق الجزائري طوال الشوط الاول خاصة بعد أن أراح مدرب مصر نجم الفريق أشرف الكردي لاصابته ، لكنه اضطر الى اشراكه مع بداية الشوط الثاني ورغم خطورة مثل هذه الخطوة الا أنها كانت موفقة حيث تألق الكردي بشكل واضح وسجل في هذا الشوط ٢٠ نقطة هي نصف ما سجله الفريق المصري في الشوط الثاني .

سار الشوط الاول متكافئا وبدأت الجزائر بالتقدم بسيطرة حتى الدقيقة ٧ عندما تعادل الفريقان ٨/٨ وتبادلا التقدم وظلا متقاربين حتى تعادلا مع نهاية الشوط ٣٦/٣٦ ومع اشتراك الكردي في الشوط الثاني بدأ الفريق المصري بالتقدم ٣٦/٤٦ في الدقيقة ٤ دون أن يسجل الجزائريون أية نقطة ثم ٤٢/٥٢ في الدقيقة ٦ و ٤٨/٥٩ في الدقيقة ٩ و ٥٢/٦٩ في الدقيقة ١٤ وهو أعلى فارق وصلت اليه نتيجة المباراة ، وفي آخر ٤ دقائق نشط الجزائريون تماما ونجحوا في ضغط الفارق الى ٦ نقاط وهو ما انتهت به المباراة .

الفريق المصري يتميز بقوة اجسام لاعبيه وبطول قامتهم ومشكلته أن دفاعه ضعيف فرديا وجماعيا ، وهذا واضح من عدد الاصابات التي سجلت في سلته أثناء المباريات .. ومشكلته الاخرى هي في عدد الذين يوجهون الفريق خلال المباراة وفي الاوقات المستقطعة وهذا يجعل تفكير اللاعب مشتتا .. لعب الفريق في النهائي بدفاع ، رجل لرجل مع الضغط على يحيى بواسطة فتحي عبدالعزيز الذي نجح في الحد من خطورة هذا اللاعب حيث لم يسجل سوى ١٥ نقطة وهي نسبة قليلة قياسا بما يسجله في كل مباراة ، ولم يجد بقية اللاعبين اداء دورهم الدفاعي خاصة أسفل السلة ليسجل لاعبو الارتكاز في الجزائر كثيرا من الاهداف .

هجوم الفريق المصري اعتمد على الكرات السريعة مع التصويب ونجح في تطبيقهما خاصة مع تألق الكردي بعد مشاركته فيما روقب صانع الالعاب اشرف محمود والذي كان نجما في المباراة السابقة .

الفريق الجزائري جيد ولديه خامات طيبة ولكن مشكلته ليست داخل الملعب بل خارجه حيث أن لديه مدربا عصبيا للغاية وينعكس هذا على تصرفاته وتصرفات لاعبيه الذين لا يحتملون أية صافرة ويتدافعون على الحكم عند كل قرار يصدره .

لعب الفريق الجزائري بطريقة دفاع رجل لرجل وكان بطيئا جدا مما أعطى الفريق المصري تفوقا واضحا في الكرات المرتدة السريعة .. هجوم الفريق يلعب بأسلوب واحد وهو محاولة ايصال الكرة لنجم الفريق يحيى يوسف الذي روقب كما قلت بقوة ولهذا افتقد الفريق ميزة هامة اذ لم ينتبه لاعبا الارتكاز لتباطؤ الدفاع المصري الا في وقت متأخر ليسجلا عددا من النقاط .

الترتيب النهائي للفرق

وفي نهاية مراسم حفل الختام أعلن يوسف أبو عوف رئيس الاتحاد المصري للسلة ختام البطولة على أمل اللقاء في الجزائر عام ١٩٨٧ . هذا وقد أصبح الترتيب النهائي كما يلي :

مصر ، الجزائر ، السودان ، البحرين ، لبنان ، السعودية ، العراق ، قطر ، الكويت ، فلسطين واليمن الشمالي .

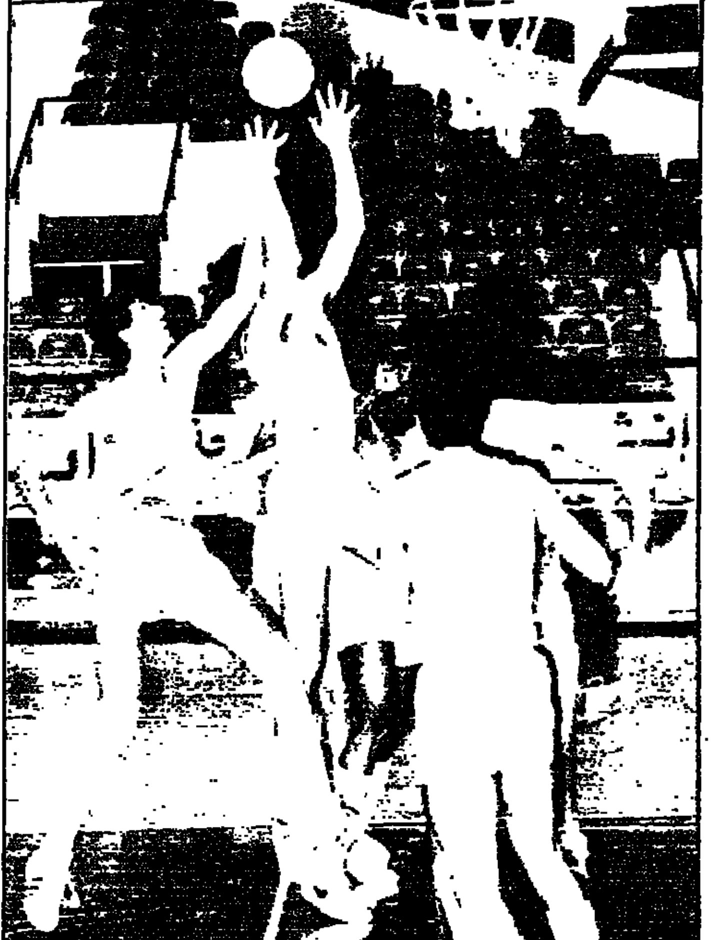

منتخب الملاكمة يعسكر في المجر استعدادا لسيؤول

● سرور سالم — رئيس الوفد

غادر البلاد يوم امس وفد منتخب الملاكمة متوجها الى المجر لاقامة معسكر تدريبي هنا يستمر ٢١ يوما استعدادا للدورة الاسيوية العاشرة التي ستقام في سيؤول خلال الشهر القادم .

ويضم الوفد ستة عشر فردا برئاسة سرور سالم بالاضافة الى خمسة عشر لاعبا واداريا ومدربا ، وسيكون التدريب هناك على فترتين صباحية ومسائية بالاضافة الى عشرة لقاءات مع بعض لاعبي المجر لزيادة الاحتكاك واللياقة البدنية والالعاب التكنيكية والقوة على الحلبة .

ومن المعروف ان الوفد يضم بين صفوفه لاعبين بارزين ولهم باع كبير في مجال الملاكمة سواء على المستوى القاري او الدوري امثال اللاعب الدولي علي البلوشي بطل الكويت لمدة اربع سنوات متتالية حيث بدأ بممارسة هذه اللعبة منذ عام ١٩٨٢ وأحرز المركز الثالث في بطولة العالم العسكرية والميدالية الفضية على مستوى القارات كما حاز على الميدالية الذهبية في البطولة العربية التي اقيمت في ابريل الماضي في بغداد بالاضافة الى الميدالية البرونزية في دورة النوايا الحسنة التي اقيمت مؤخرا في موسكو خلال هذا الشهر . وعليه فقد تم اختياره ضمن منتخب اسيا للملاكمة .

كما يضم الوفد لاعبين لهم مستقبل باهر في هذه اللعبة امثال منتصر موسى وفهد السعيدي وخالد بوناشي وسعد السبتي وحسين المطيري وعادل سعد وسعود سعد بالاضافة الى لاعبين آخرين .

وهناك امل كبير في تحقيق مراكز متقدمة واحراز ميداليات في سيؤول وان كان هناك تنافس كبير بين لاعبين من دول مختلفة متقدمين علينا بسنوات عديدة .

هذا وقد وضع الاتحاد برنامجا تدريبيا منذ شهر رمضان ، وكان هناك معسكر تدريبي داخلي ، كما احتك بعض اللاعبين في دورة الجامعة العربية التي اقيمت في تونس وايضا دورة النوايا الحسنة . وهناك تركيز على التدريب لاحراز مراكز متقدمة في جميع الاوزان ، ويدرب الفريق جوزيف جيوري .

منتخب الكويت مع تشيلي يوم الاربعاء القادم

● منتخب الكويت الوطني لكرة القدم

● صرح محمد ابراهيم الفرحان رئيس وفد الكويت لكرة القدم المعسكر في لندن ، بان الفريق الكويتي لكرة القدم سيلعب مع فريق تشيلي احد الفرق المتقدمة في الدوري الانكليزي يوم الاربعاء المقبل الموافق ٢٠ من الشهر الجاري ، هذا ويتدرب الفريق على فترتين صباحية ومسائية فالفترة الصباحية تمتد من الساعة التاسعة والنصف الى الثانية عشرة ظهرا والفترة المسائية تمتد من الساعة الخامسة الى السابعة مساء ، ويركز مدرب الفريق على زيادة اللياقة البدنية واللعبات الهجومية السريعة .

يحضر منتخبنا الوطني المباراة الخيرية بين فريقي ليفربول وايفرتون التي ستقام في ملعب ومبلي في لندن اليوم .

منتخب اليد يتدرب استعدادا لكأس فلسطين

● منتخب الكويت الوطني لكرة اليد

يتدرب منتخبنا الوطني لكرة اليد يوميا على صالة نادي الكويت الرياضي استعدادا للمشاركة في البطولة العربية الرابعة لكأس فلسطين التي ستقام يوم السبت الموافق ٢٣ من الشهر الجاري بدمشق ، علما بان منتخبنا الوطني لكرة اليد قد اقام معسكرا خارجيا في المانيا استغرق اسبوعين ، وسوف يتوجه لدمشق للمشاركة في كأس فلسطين بعد غد الثلاثاء في تمام الساعة العاشرة صباحا .

سالم المولاني:

محو امية السباحة من الاهداف الاساسية للأحواض بحكم مركز الكويت .. نحن بحاجة الى حوض دولي

● الاهتمام بمحو امية السباحة من الاهداف الاساسية التي وضعتها ادارة التربية البدنية وهيئة الاشراف العامة بالاضافة الى المسابقات والمنافسات الاخرى .. هذا ما اكده سالم المولاني مشرف حوض الفروانية حيث قال ان هناك اقبالا شديدا على هذا الحوض لوجود مناطق كثيرة .. وقد وصل العدد الى ٩٠٠ طالب فقمنا بتقسيم المنتسبين للحوض الى ثلاث مراحل هي :

المرحلة الابتدائية والمتوسطة ثم الثانوية .

شهد الحوض اقبالا شديدا منذ اليوم الاول لافتتاحه بسبب حب هؤلاء الطلبة لتعليم السباحة والدخول في المسابقات والمنافسات المختلفة ولقد استطعنا بالتعاون مع طاقم التدريب اعطاء جميع التعليمات الضرورية اللازم اتخاذها اتجاه الطالب اثناء دخوله الحوض بالاضافة الى الارشادات والنصائح الصحية والنظامية وغيرها .

● يولي المدربون المتواجدون في الحوض اهتمامهم الاكبر في محو امية السباحة في الدرجة الاولى حيث هناك خطة لمحو امية اكبر عدد من الطلبة المستجدين وفعلا هناك تدريبات مكثفة من قبل المدربين الذين يبذلون قصارى جهدهم لزيادة العدد في المستقبل بالاضافة الى المسابقات الاخرى .

واضاف المولاني بان المنطقة كبيرة وبها حوض واحد فقط وهناك ضغط كبير عليه فالمنطقة بحاجة الى حوض آخر وبمساحة اكبر وهنا لا ننسى دور وزارة التربية في توفير جميع التسهيلات والامكانات بالاضافة الى ان هيئة الاشراف العامة منحت الطلاب الراحة النفسية وخلقت الجو التربوي في الاحواض فساعدت بذلك على ممارسة الهواية وقضاء وقت الفراغ .

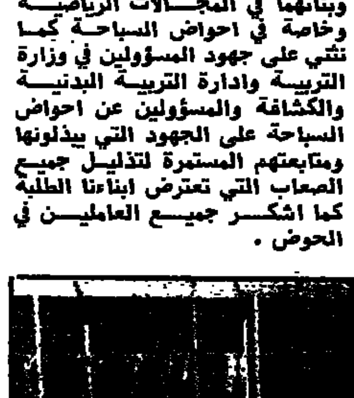
● سالم المولاني مشرف الحوض

● من المعروف ان الكويت وصلت الى مرحلة التقدم الدولي والعالمي في جميع المجالات الرياضية ونعرف جيدا المكانة العالمية والقوية للكويت بين دول العالم ولهذا فنحن بحاجة الى احواض قانونية يتوفر فيها مختلف الامكانات الحديثة حتى يتسنى لنا مواصلة التقدم الرياضي لهذه اللعبة .

● وفي ختام هذا اللقاء اناشد أولياء الامور بمزيد من التعاون وحث ابنائهم على الانتساب الى احواض التربية التي تتوفر فيها مختلف الامكانات البشرية والفنية التي تساعد على تعليم المباديء الاساسية للسباحة بعد محو الامية بالاضافة الى المسابقات والتعليمات الصحية والنظامية الاخرى .

● الشكر والتقدير لوالدنا البار سمو امير البلاد المفدى وسمو ولي العهد رئيس مجلس الوزراء على لفتتهما السامية وتشجيعهما الدائم لابنائهما وبناتهما في المجالات الرياضية وخاصة في احواض السباحة كما نثني على جهود المسؤولين في وزارة التربية وادارة التربية البدنية والكشافة والمسؤولين عن احواض السباحة على الجهود التي يبذلونها ومتابعتهم المستمرة لتذليل جميع الصعاب التي تعترض ابناءنا الطلبة كما اشكر جميع العاملين في الحوض .

● لقطه من احدى التدريبات في الحوض

الصراع يتصاعد بين كبرى الفرق الروسية على الفوز بجائزة الشرف

● بلوخين

تم لعب مباريات دورة الثمانية في كأس الاتحاد السوفياتي في كرة القدم . وقد لفت اهتمام عشاق الكرة اللقاء الذي جرى في لينينغراد حيث استقبل «زينيت» «دينامو» مينسك ، والثاني في موسكو حيث لعب «طوربيدو» العاصمة الحائز على الكأس حاليا وفريق «دينامو» تبليسي .

في لينينغراد كانت المبادرة فقط في الدقائق الاولى بيد اصحاب الملعب ثم اخذ الضيوف وخاصة الظهيران غوتسماتوف والينيكوف اللذان يلعبان ضمن منتخب الاتحاد السوفياتي بتشويق اكبر ، فغوتسماتوف هو من سجل الهدف الذي تبين انه الحاسم ، وهكذا ارتقى فريق «دينامو» الى ربع النهائي .

اما لاعبو نادي «طوربيدو» العاصمة فسجلوا اول الاهداف في الدقيقة الخامسة اذ وجه الكرة سافيتشيف ابن الحادية والعشرين المرشح للانضمام الى المنتخب الاولمبي السوفياتي ، والحق يقال ان لاعبي «دينامو» تبليسي سيطروا اكثر على الكرة لكنهم لم يستطيعوا مع ذلك ان يحدثوا تهديدات جدية لشباك لاعبي موسكو في الشوط الاول .

وبعد الاستراحة ركز لاعبو «طوربيدو» جهودهم الرئيسية على الدفاع عن شباكهم فردوا على ضغط لاعبي «الدينامو» بهجمات معاكسة نادرة ، وكانت احداها مثمرة اذ دخلت كرة سافيتشيف نفسه الشباك مرة ثانية بعد تمريرة ركنية ، ورغم تمكن «الدينامو» من تسجيل هدف واحد إلا ان الفوز بقي حليف كروبي العاصمة .

وخرج من حلبة الصراع على الكأس ايضا الفائز به لمرات تسع «سبارتاك موسكو» الذي خسر امام فريق «ميتاليست» بنتيجة صفر مقابل واحد لصالح الاخير في مدينة خاركوف .

لقد وصل الى ربع النهائي ثلاثة فرق لعبت ضمن فرق الدرجة الاولى رغم ان هذا كان مفاجأة بنسبة معينة ، وهي ستواصل الصراع مع خمسة نواد من الدرجة الممتازة على جائزة الشرف في ربيع العام القادم ، ومعروف ايضا ان «دينامو» مينسك و«طوربيدو» موسكو سيلعبان ضمن واحدة من مباريات ربع النهائي .

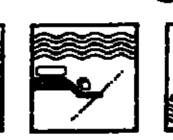

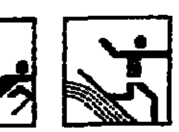

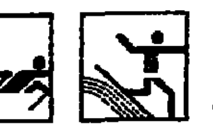
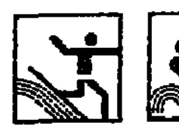

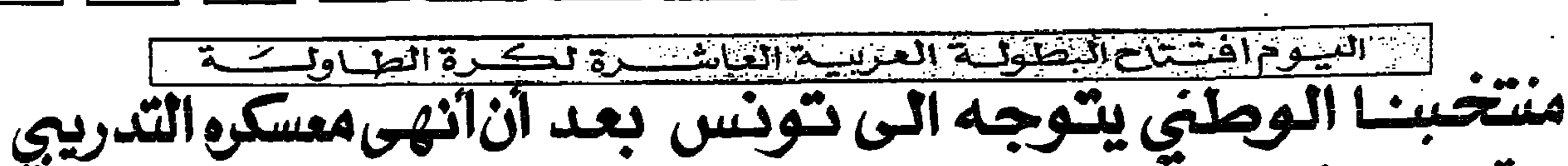

اليوم افتتاح البطولة العربية العاشرة لكرة الطاولة

منتخبنا الوطني يتوجه الى تونس بعد أن أنهى معسكره التدريبي

يعقوب الحسيني يحضر اجتماعات الاتحاد العربي

كتب كاظم عباس
موفد جمعية الصحافيين :

غادر المغرب في الساعة السادسة من مساء امس الاول وفد المنتخب الوطني لكرة الطاولة متوجها الى تونس للمشاركة في البطولة العربية العاشرة لكرة الطاولة خلال الفترة من ١٧ حتى ٢٧ اغسطس الجاري ، وان الوفد قد انهى معسكره التدريبي في المغرب خلال المرحلة الثانية ، وافاد فيصل سعد الله رئيس الوفد بأن اللاعبين قد خاضوا تدريبات مكثفة مع المنتخبات المغربية بتنسيق مع الجامعة العربية بكرة الطاولة حيث لعب فريق الناشئين والعمومي وكانت مباريات متكافئة بين فريقنا والفرق المغربية هذا وسوف يسكن وفد الكويت في منطقة نابل وان البطولة سوف تفتتح اليوم الاحد ، والوفد يضم كلا من فيصل سعد الله رئيسا ، وعلي شليوح اداريا ، وشانغ كوانغ مدربا ، واحمدحسن مساعدا للمدرب . اما اللاعبون فهم عبد الهادي احمد ، جاسم عبدالله جمعان ، خليفة مضف جالي ، فيصل احمد السلطان ، علي عبدالله الكندري ، احمد نايف العتيبي ، بدر سالم العتيبي ، صبري عبدالله جمعان ، احمد علي محمد ، يوسف ابراهيم بن ناجي ، بدر سالم الحمداني ، جواد جاسم الغريب . هذا وسوف يلتحق بالوفد امين سر الاتحاد الكويتي لكرة الطاولة يعقوب الحسيني لحضور اجتماعات الاتحاد العربي بصفته نائبا لرئيس الاتحاد العربي هناك وكذلك اجتماعات الجمعية العمومية ، كما ان ممثلا عن الكويت في الاجتماع المذكور سيكون امين صندوق الاتحاد فيصل سعد الله . هذا وسوف يرافق الوفد الكويتي هناك الحكم الدولي لكرة الطاولة عبد الصمد العريان ، والزميل كاظم عباس صحفيا ، وقد افاد اداري الوفد علي شليوح ان اللاعبين سوف يتدربون خلال اليومين المقبلين قبل البطولة باشراف المدربين وان اللاعبين عند مستوى المسؤولية .

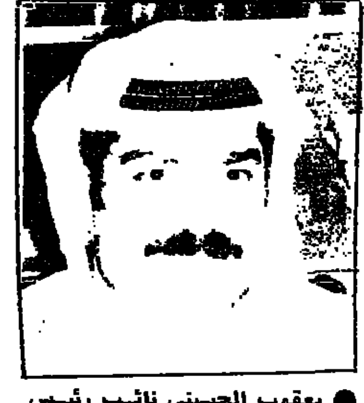

● يعقوب الحسيني نائب رئيس الاتحاد العربي

● فيصل يوسف سعد الله رئيس الوفد

● الحكم الدولي عبد الصمد العريان

جدول اعمال الجمعية العمومية للاتحاد العربي لكرة الطاولة

● الافتتاح
● التعريف برئيس الاجتماع .
● المناداة على الاتحادات الحاضرة .
● كلمة الرئيس .
● محضر اجتماع الجمعية العمومية بعمان بالاردن ١٨–٢٢ اغسطس ١٩٨٤م .
● المصادقة على محضري اجتماع مجلس الادارة :
– في الرياض بتاريخ ١٩٨٥/١/٢٩م .
– في القاهرة بتاريخ ٨٥/١٢/٢٦م .
● عرض خطاب الاتحاد العربي للالعاب الرياضية المتضمن الاحاطة بالغاء المقاطعة العربية للفرق الرياضية المصرية .
● تقرير الامين العام .
● تقرير امين الصندوق :
– مناقشة التقرير المالي لامين الصندوق والموقف المالي للعام الحالي ١٩٨٦م .
– المصادقة على الحساب الختامي للسنتين الماضيتين ١٩٨٥/٨٤م .
– مناقشة مشروع ميزانية الاتحاد للعام القادم ١٩٨٧م .
– مناقشة الموقف المالي لصندوق الدعم عن الفترة الماضية وحتى عام ١٩٨٦م .
– المصادقة على الحساب الختامي للسنتين الماضيتين لصندوق الدعم ١٩٨٥/٨٤م .
● تقارير نائب اول الاتحاد عن البطولة الاسيوية للناشئين باليابان واجتماعات مجلس ادارة الاتحاد الاسيوي والمكتب التنفيذي .
● البطولتان العربيتان الحادية عشرة والثانية عشرة .
● المقترحات .
● ما يستجد من اعمال .

نبذة عن بعض اللاعبين بالمنتخب

– عبد الهادي احمد الزايد : يلعب بنادي السالمية انضم الى الاتحاد الكويتي لكرة الطاولة في موسم ٧٦/٧٥ ولعب مع الناشئين . انضم الى المنتخب الوطني عام ١٩٧٩ يمتاز بالسرعة اشترك في البطولة العربية التاسعة عام ٨٤ كذلك في البطولات الخليجية ..

– جاسم عبدالله جمعان : يلعب مع نادي السالمية ، انضم الى الاتحاد الكويتي لكرة الطاولة موسم ٧٨/٧٧ ولعب وقتها مع الناشئين . انضم الى المنتخب الاول موسم ٧٨/٧٧ يمتاز بالكرات الخاطفة اشترك في البطولة العربية التاسعة عام ٨٤ وكذلك اللقاءات الاقليمية .

– خليفة مضف جالي يلعب مع صفوف الفريق الاول لنادي الفحاحيل الرياضي ، انضم الى المنتخب الوطني موسم ٨٠/٧٩ يمتاز بالسرعة والمهارة اثناء اللعب . اشترك في اخر بطولة عربية .. البطولة التاسعة عام ٨٤ .

– فيصل احمد سلطان : يلعب ضمن صفوف نادي كاظمة في الفريق الاول العمومي ، انضم الى صفوف المنتخب الوطني موسم ٨٤/٨٣ . يمتاز باللعب الهادىء والكرات السهلة الخاطفة . اشترك في البطولة التاسعة واللقاءات الخارجية والبطولات الخليجية .

عساكم من عواده وكل عام والجميع بخير

تلقى القسم الرياضي «بالرأي العام» العديد من برقيات التهنئة من اندية الفحيحيل والسالمية والنصر بمناسبة عيد الاضحى المبارك ونحن بدورنا نقول للجميع كل عام وانتم بخير وعساكم من عواده .

صقر السودان يهنىء القسم الرياضي والرياضيين بالعيد

● صقر السودان

تلقى القسم الرياضي « بالراي العام» برقية بمناسبة عيد الاضحى المبارك من صقر صالح سودان وكيل وزارة المواصلات المساعد يهنىء فيها القسم الرياضي وجميع الرياضيين بالعيد هذا نصها :
يطيب لي ان انتهز فرصة حلول عيد الاضحى المبارك لازف لكم والى اخواني الرياضيين اجمل التهاني واطيب التبريكات سائلا المولى العزيز القدير ان يعيد عليكم وعلى كويتنا الحبيبة هذه المناسبة باليمن والخير والبركات وكل عام وانتم بخير .

● بن جونسون بطل سباق الـ ١٠٠ متر

بطولة زيورخ لألعاب القوى

موزيس يحقق الفوز رقم ١١٦ على التوالي وعويطه كاد أن يسجل رقماً قياسياً جديداً

حقق امس لاعب العاب القوى الاميركي ادوين موزيس للفوز رقم ١١٦ على التوالي لسباق الـ ٤٠٠ متر حواجز والذي جرى ضمن سباقات بطولة زيورخ في العاب القوى والتي تدخل في اطار الجائزة الكبرى وقد قطع موزيس المساة في زمن قدره ٤٧٫٥٣ ث وتلاه لاعب السنغال ديابي بزمن قدره ٤٨٫٠٧ ثثم الاميركي دافيد باتريكبزم قدره ٤٨٫٨٣ ث اما الالماني الغربي اوسميد والذي كان مرشحا لمزاحمة موزيس على صدارة السباق فجاء في المركز الخامس بعد ان قطع مسافة السباق في زمن قدره ٥٠٫٠٢ ث وفي سباق الـ ٥٠٠٠ متر كاد البطل المغربي سعيد عويطة ان يحقق رقما قياسيا جديدا لهذا السباق الا انّ الاصابة التي كانت قد لحقت به منذاسبوعين لم تساعده على اكمال السباق بالمستوى نفسه الذي بدأ به السباق وتلاه الاميركي سيدني ماير اما بقية سباقات البطولة فاسفرت عن النتائج التالية :
سباق الـ ٨٠٠ متر سيدات تمكنت الالمانية الغربية جابي بوسيمان من احتلال الصدارة بقطعها المسافة في زمن قدره ١٫٥٨٫١١ ق وتلتها ألالمانية هيكي اومي بزمن قدره ١٫٥٨٫١٦ ق .
وجاءت العداءة اليوغسلافية سلويدان اولفي في المركز الرابع بزمن قدره ١٫٥٩٫٦٥ ق وجاءت البريطانية لورني بيكر في المركز الخامس وبزمن قدره ١٫٥٩٫٦٧ ق . وفي سباق الـ ١٠٠ متر عوائق سيدات جاءت البلغارية يوردنيك دونكاف في المقدمة بزمن قدره ١٢٫٢٧ ث وتلتها مواطنتها جيرنك شيكرنف بزمن قدره ١٢٫٥٧ ث ، ثم البلغارية ستيفاني بزمن قدره ١٢٫٩٦ ث وفي سباق الـ ٣٠٠٠ متر سيدات جاءت النرويجية انجريد كريكستين في المقدمة وتلتها الرومانية مارسيكابوكا وفي سباق الـ ٢٠٠ متر رجال جاء الاميركي كالفين شميث في المقدمة وتلاه مواطنه باتسيت كيرك ثم الكندي ديس وليامز وفي سباق الـ ١٠٠ متر واصل العداء الكندي بن جونسون تالقه وذلك باحتلاله صدارة السباق وتلاه البريطاني ليفوزد كريتس ثم الاميركي كالفين سميث .

● انجريد كريستانسن بعد الفوز

● عويطة يتصدر سباق الـ ٥٠٠٠ متر

نتائج بطولة برلين الغربية

في رمي الجلة جاء الالماني الغربي جورج شيفر في المقدمة بتحقيقه مسافة قدرها ٧٩٫٩٢ متر وتلاه مواطنه كلاوس بلوفس بمسافة قدرها ٧٧٫٧٢ متر ثم مواطنهم شيز بمسافة ٧٧٫٦٨ متر وفي سباق الـ ١٠٠ متر سيدات تمكنت الاميركية ايفلين اسفورد من احتلال المقدمة بقطعها المسافة في زمن قدره ١٠٫٩٣ ث ويذكر ان اشفورد هي بطلة لوس انجلوس للسباق نفسه وتلتها لاعبة جامايكا مارلين اوتي بزمن قدره ١١٫٠٧ ثم الاميركية جينت بلودان فالبولندية ايفا كيرلتيسك بزمن قدره ١١٫١٥ ث وفي سباق الـ ١٠٠ متر رجال جاء اللاعب النيجيري ايدي ريموه في المقدمة بزمن قدره ١٠ ث وتلاه العداء البولندي مارين ورنين بزمن ١٠٫١١ ث ثم الاميركي الفين سميث بزمن قدره ١٠٫١٤ ث اما الاميركي كيرك باتسيت والذي كان مرشحا للفوز باحد المراكز المتقدمة فقد جاء في المركز السابع بزمن قدره ١٠٫٤٠ ث .

وفي سباق الـ ٣٠٠٠ متر رجال جاء الايطالي البرتو ايفو في المقدمة بقطعه المسافة في زمن قدره ٧٫٥٠٫٨٠ ق وتلاه البلجيكي فينيت روسي بزمن قدره ٧٫٥١٫٠٩ ق ثم السويسري ماركوس رفيل بزمن ٧٫٥١٫١٩ ق وفي سباق الـ ٤٠٠ متر رجال جاء الاميركي داريل روبنسون في المقدمة وبزمن قدره ٤٤٫٨٦ ث ثم لاعب ساحل العاج جابريل تو بزمن قدره ٤٤٫٥٧ ث .
اما الاميركي ارستاد فقد عاد الى التالق مرة اخرى وذلك باحتلاله المركز الثالث للسباق بعد ان قطع المسافة في زمن قدره ٤٥٫٢٠ ث ثم الاميركي ميكي ٤٥٫٦٤ ث ثم الاميركي سوندر ميكس بزمن قدره ٤٥٫٩١ .

بدر ذياب يعود من الحج

يعود الى البلاد غدا بدر ذياب امين السر العام للاتحاد الكويتي لكرة اليد وعضو اللجنة الاولمبية الكويتية بعد اداء فريضة الحج وسوف يترأس وفد المنتخب الوطني لكرة اليد الذي سيشارك في البطولة العربية الرابعة لكأس فلسطين التي ستقام يوم السبت المقبل الموافق ٢٢ من الشهر الجاري .

عودة الزميل مقصيد

عاد الزميل فيصل مقصيد الى البلاد مساء امس الاول بعد رحلة استجمام قضاها في ربوع الدول الاوربية . وقد باشر الزميل عمله الصحفي منذ وصوله للقسم الرياضي . حمدا لله على السلامة .

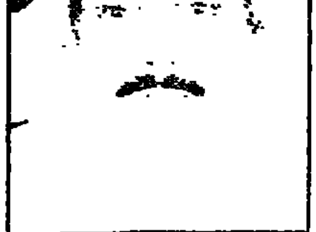

● فيصل مقصيد

مدرب فرنسي لنادي صفاقس التونسي

وقع هارفي ريفيلي اللاعب الدولي السابق في خط هجوم نادي سانت ايتين عقدا لمدة عام كمدرب لفريق نادي صفاقس التونسي لكرة القدم .

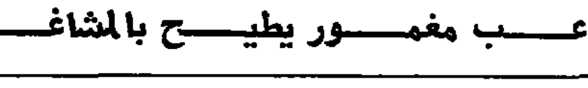

لاعب مغمور يطيح بالمشاغب

ماكنرو من بطولة تورنتو

تمكن امس اللاعب المغمور روبرت سجيسو من اخراج البطل العائد بعد غياب الى عالم التنس الاميركي جون ماكنرو بعد الفوز عليه ٦/٤ ، ٣/٦ ، ٥/٧ وذلك في احدى مباريات اليوم الثالث لبطولة تورنتو والبالغ مجموع جوائزها ٥٥٠ الف دولار واسفرت بقية مباريات الامس عن النتائج التالية :
فوز الالماني الغربي بوريس بيكر المرشح رقم «٢» على المكسيكي فرانسيسكو فيل ٣/٦ ، ٣/٦ .
فوز الاميركي مارليل فيرمان على مواطنه جاميلفا ٤/٦ ، ٧/٥ ، ٣/٦
فوز الاميركي بودشولتز على مواطنه بريد جيلبرت ٧/٦ ، ٧/٥ ، ٤/٦ ، ٢/٦ .
فوز الافريقي الجنوبي كريستوستين على الاميركي جيمي ارياس ٣/٦ ، ١/٦ .
فوز السويدي ستيفان ايديرج على الاميركي تيم ويكلسون ٢/٦ ، ٤/٦ .

● ماكنرو

● كريس ايفرت

كريس ايفرت تواصل تقدمها نحو نهائي لوس انجلوس

واصلت لاعبة التنس الاميركية كريس ايفرت لويد تقدمها نحو نهائي بطولة لوس انجلوس لتنس السيدات والبالغ مجموع جوائزها ربع مليون دولار بعد تغلبها على الالمانية الغربية تتينا بونج ٦/٧ ، ٣/٧ ، ٤/٦ واسفرت بقية المباريات عن النتائج التالية :
فوز الاميركية زينا جايسون على تيزات ٧/٦ ، ٧/٢ ، ١/٦ ، ٢/٦
فوز التشيكية هيلين سكوفا على الاميركية لوري فينيل ٤/٦ ، ٦/١ ، ١/٦
فوز الاميركية بام شرايفر على مواطنتها ليزا بوندر ٣/٦ ، ٣/٦
فوز الالمانية الغربية كلوديا كودكليش على الاميركية الى مولتون ٥/٧ ، ٣/٦
وز البلغارية مانويلا ماليفا على الاميركية ميلس جورنتي ٦/صفر ، ٤/٦
فوز الارجنتينية جابريلا ساباتيني على الاميركية بيتي فينديك ٣/٦ ، ١/٦ .

تالق جليرمو بيريز

وفي بطولة سان فينتين واصلت لاعبة الارجنتين جليرمو بيريز تالقها في عالم التنس وذلك بفوزها على الارجنتينية مارليلو انجرامو ٤/٦ ، ٧/٥ ، ١/٦ .

ايتان يحقق المفاجأة ويفوز على جيرمان في رابع اسابيع الدوري الفرنسي

حقق امس نادي سانت ايتان كبرى مفاجآت بطولة الدوري الفرنسي حتي الان بفوزه على حامل لقب بطولة الدوري بهدف مقابل لا شيء ولم تفلح محاولات روشتو وباتس ورفاقهما في تحقيق التعادل ليهوي جيرمان الى المركز الخامس، اما بقية مباريات الاسبوع فكانت نتائجها على الصورة التالية:
تعادل بوردو مع تيس بهدف لكل منهما في مباراة مملة من الطرفين، وفاز نانت على نايتني الصاعد هذا الموسم الى دوري الدرجة الاولى بهدف مقابل لا شيء، اما نادي تولوز فقد تعادل بالعافية مع نادي لافال ، وتعتبر تلك المباراة من اسوأ مباريات الاسبوع حيث خلت من الاهداف والالعاب الجميلة على الرغم من الحشد الهائل من النجوم في الفريقين، وتعادل اوكسير مع موناكو بهدف لكل منهما في مباراة متوسطة المستوى، وفاز لينز على بريست بثلاثة اهداف مقابل هدف واحد، اما نادي ميتز فقد حقق نتيجة طيبة بفوزه على لاهافر بثلاثة اهداف مقابل لا شيء اما مارسيل فقد اكد مرة اخرى بأنه الاحق باحتلال صدارة البطولة حيث فاز على ري باريس بهدف مقابل لا شيء ومن المعروف ان عبقري الدوري الفرنسي ميشيل هيدالجو هو المشرف على صفوف مارسيل هذا الموسم، وقد تالق امس مهاجم المنتخب بابيين والعجوز الن جيرس كما فاز ليل على رينيه بثلاثة اهداف مقابل لا شيء وفي اخر المباريات تعادل سوكس مع تولون دون اهداف وبهذه النتائج يصبح ترتيب فرق البطولة على الصورة التالية: مارسيل هيدالجو في المقدمة برصيد ٧ نقاط، ويليه نانت برصيد ٧ نقاط الا انه اقل في نسبة الاهداف المسجلة، وتلاه بوردو وميتز وبريست .

● روشتو

تأجيل مباراتي مصر وقطر اسبوعا

تقرر تأجيل مباراتي الفريق القومي المصري الوديتين بقطر ليومي ١٩ و٢١ ديسمبر بدلا من ١٢ و١٤ من نفس الشهر حيث تقام مباراة العودة في دور النهائي لبطولتي افريقيا للاندية ابطال الدوري والكؤوس خلال هذه الفترة. تم الاتفاق على ذلك في اجتماع كل من الدكتور حسن عبدون رئيس اتحاد الكرة واللواء طبيب خطاب عمر مدير الفريق القومي مع ناصر العسلي نائب رئيس اللجنة الاولمبية ورئيس اتحاد كرة السلة القطري الموجود حاليا بالقاهرة لحضور مباريات البطولة العربية للشباب للسلة .

سميث يطلب حضور دورة العاب اسيا

طلب جون سميث المدير الفني للمنتخب القومي المصري لكرة القدم من اتحاد الكرة الموافقة على سفره الى كوريا الجنوبية لحضور مباريات دورة الالعاب الاسيوية التي ستقام في سيئول الشهر المقبل ، ومن المعروف ان المنتخب القومي المصري سوف يلتقي مع الفائز بميدالية كرة القدم في الدورة على كأس بطل اسيا وافريقيا.

اليوم لقاء الفيصلي الاردني والطلبة العراقي في بطولة صدام

يلتقي في الساعة السادسة من مساء اليوم على ملعب الشعب الدولي في بغداد فريقا ناديي الفيصلي الاردني والطلبة العراقي ضمن بطولة صدام الدولية بكرة القدم.
ويخوض المباراة الثانية في الساعة الثامنة بالملعب المذكور فريقا ناديي اميركانو البرازيلي ومنتخب بغداد. وكان عدي صدام حسين رئيس اللجنة الاولمبية الوطنية العراقية رئيس الاتحاد العراقي لكرة القدم قد افتتح في ملعب الشعب مساء امس الاول البطولة التي تشارك فيها كذلك اندية الفحيحيل من الكويت، والوداد البيضاوي من المغرب، ومنتخب كينيا والرشيد والشرطة والزوراء من العراق.

رئيس اللجنة الاولمبية القطرية يؤيد عودة اللاعب الاجنبي

اكد الشيخ عبدالله بن خليفة ال ثاني رئيس اللجنة الاولمبية القطرية ان عودة اللاعب الاجنبي الى الملاعب القطرية سوف تساهم بشكل فعال في تطور الكرة القطرية وبالطبع ان هذا الرأي يؤكد ان رئيس اللجنة الاولمبية القطرية يؤيد بلا تحفظات عودة اللاعب الاجنبي، جاء هذا الحديث في مطار الدوحة عند وصول الشيخ حمدان بن زايد لمشاهدة مباراة منتخب الامارات للشباب الاولى التي اقيمت امام المنتخب اليمني.
وكما هو معروف فان الاتحاد القطري لكرة القدم سوف يصدر قرار العودة رسميا عقب عطلة عيد الاضحى المبارك بالرغم من ان اندية الدرجة الاولى قد اصرت على اعتراضها

زيارة المدمرة

● المدمرة البريطانية برازين وترافقها قوارب صغيرة في الطريق الى مرفأ مالطا الكبير وذلك في اول زيارة من نوعها تقوم بها قطعة حربية تابعة للبحرية الملكية .

في ذكرى الجدار

● آلاف من الجنود الالمان الشرقيين اثناء عرض في شوارع برلين الشرقية في الذكرى الخامسة والعشرين لاقامة جدار برلين .

مع زوجها السابع

● الممثلة زازا غابور والامير فريدريك فون انهولت يلوحان للمراسلين عندما ظهرا خارج بيتها في بيل اير بعد الاحتفال بزواجهما . ومما يذكر ان غابور ، التي سبق لها ان تزوجت سبع مرات ، قد قالت : اني اعتقد بصدق ان هذا هو اخر زواج لي» . لعل هذا التصريح صدر عنها عقب كل زواج من زيجاتها السبعة الماضية؟

ملكة الامازون

● عارضة الازياء الاميركية ميلوني روجرز ترتدي التاج الكامل لدورها كملكة الامازون ، وهي احدى الشخوص التي تظهر خلال رحلات «السندباد البحري» الذي يعاد انتاجه حاليا تلفزيونيا .

معركة بين شرقي وغربي

● متظاهر من برلين الغربية يركل برجله احد حراس الحدود الالمان الشرقيين على الخط الابيض من الحدود الفاصلة بين برلين الغربية وبرلين الشرقية .

استعدادا لبطولة السباحة العالمية

● كارولين والدو ، من مونتريال بكندا ، تنهي دورتها الروتينية في الدورة التمهيدية لمسابقة السباحة التي تجري في مدريد .وجدير بالذكر ان كارولين هي الاولى حاليا في هذا الحدث .

بساط الزهور

● احد الاعلام البلجيكية يرفرف بينما الجماهير تحتشد لرؤية بساط الزهور المعروض امام صالة المدينة في الميدان الكبير في بروكسل . هذا البساط الجميل من الزهور الذي يعمل مرة واحدة كل اربع سنوات ، يجتذب الجماهير من الفجر حتى الغسق .

خداع وليس بطولة

● السباح الكندي اليكس بومان ينظر ضاحكا نحو زميله في الفريق الكندي فيكتور ديفيز (في اليسار) الذي يتظاهر بانه يرفع سيارة لوري ضخمة متوقفة قرب مجمع السباحة في مدريد . في الواقع ان اللوري مدعوم على دعامتين كبيرتين لا تظهران في الصورة .

سجن بحثا عن خطيبته

● الجندي الاميركي السابق روبرت شواب ، ٤٤ سنة ، يجاهد ليتذكر تجاربه في سجن فيتنامي ، خلال مؤتمر صحفي عقده في بانكوك . وكان شواب قد افرج عنه يوم الاربعاء الماضي بعد ١٥ شهرا قضاها في السجن بتهمة الابحار غير المشروع الى فيتنام بحثا عن خطيبته .

بحثا عن كنز

● ... سفينة حربية يعود تاريخها الى القرن الثامن عشر بعد انتشالها من البحر . ويامل هؤلاء العمال في الحصول على كنز يقدر بخمسمائة مليون دولار .

الصور من وكالة رويتر

DAR AL RAI ALAAM
KUWAIT– International Air Port Street – Shuwaikh
Teleg. Address: AL Rai AL Aam P.O.Box No. 695
TEL 813133–817651
Zipcode 13007 Telex : Daraam 22636 Kuwait

رئيس التحرير المسؤول
حمد جاسم السعيد

الرأي العام

صاحب الامتياز
عبدالعزيز فهد المساعيد

دار الرأي العام
الكويت – شارع المطار الدولي – الشويخ
العنوان البرقي = الرأي العام – ص.ب : ٦٩٥
الرمز البريدي 13007 تلكس : دارام ٢٢٦٣٦ الكويت

غاندي يفضل الايرباص

● غاندي

صرح مسؤول جوي امس السبت بان راجيف غاندي رئيس وزراء الهند اصبح يفضل السفر بالايرباص على البوينج وذلك على اثر اخطار بنشوب حريق في طائرته من طراز بوينغ ٧٠٧ مما اضطره الى النزول في موسكو بصورة لم تكن متوقعة يوم الاثنين الماضي .

وكان غاندي طيارا في شركة الخطوط الجوية الهندية . وقد امر باجراء تحقيق لمعرفة اسباب الحريق الذي ادى الى توقف احد محركات الطائرة واضطر رئيس وزراء الهند الى ركوب طائرة من طراز اليوشين سوفياتية للعودة الى بلاده واضاف المسؤول ان غاندي سيستقل طائرة من طراز أ هـ ٣١٠ للتوجه الى هراري والى بتسوانا .

الفيضانات تقتل ٤٢ هنديا

لقي ٤٢ شخصا مصرعهم واخلى حوالي مائة الف شخص منازلهم في اثني عشرة منطقة بمقاطعة اندرا براديش جنوب الهند اليوم بسبب الفيضان الذي اجتاح المقاطعة ودمر المنازل وفصل عدة قرى عن المقاطعة . وذكرت وكالة برس تراست الهندية اليوم ان الحكومة المحلية بالولاية قد اعدت حملات انقاذ واغاثة بمساعدة القوات الجوية والبحرية والجيش الهندي . وكان البوليس الهندي قد ذكر ان ٣٩ شخصا على الاقل من اصل ٤٣ من المحتمل ان يكونوا قد لقوا حتفهم غرقا يوم امس عندما غرق القارب الذي كان يقلهم من مقاطعة وارنجل التي اتغمرت بالماء في حين لم ينج منهم الا اربعة اشخاص فقط .

غرقوا قبل الاحتفال بعيد الاضحى

قالت الشرطة اليوم ان ٥٠٠ شخص على الاقل فقدوا بعد ان انقلبت بهم معدية مكتظة بالركاب في نهر داليسواري خارج داكا الليلة الماضية . وقالت الشرطة ان عمال الانقاذ انتشلوا ثماني جثث من النهر بعد ان غرقت المعدية بسبب زيادة حمولتها من الركاب العائدين لديارهم للاحتفال بعيد الاضحى . وقال مسؤولون محليون انه من المحتمل ان يكون العديد من المفقودين قد سبحوا الى الشاطىء ولكنهم اضافوا قولهم ان كثيرين من المفقودين لابد وانهم غرقوا . وقال هؤلاء المسؤولون ان فريق انقاذ ترافقه سفينة للانقاذ قد وصل بالفعل الى موقع الحادث لانتشال المعدية من المياه .

قمر صناعي روسي ضل طريقه

صرح مسؤولون اميركيون في قيادة الدفاع لاميركا الشمالية بأن قمرا صناعيا سوفياتيا من طراز كوزموس ١٧٦٧ ضل طريقه في الفضاء واخفق في الوصول الى مداره الصحيح . وذكر المسؤولون الاميركيون ان القمر والذي كان قد اطلق الى الفضاء منذ اسبوعين من المتوقع ان يعود الى الغلاف الجوي في وقت لاحق امس .

البدانة ... وراثة

اكد بحث طبي اميركي ان الوراثة عامل مهم في البدانة التي تصيب بعض الافراد .

وجاء في تقرير نشرته مجلة المؤسسة الطبية الاميركية ان البحث الذي شمل ما يزيد عن اربعة الاف من التوائم المتماثلة الناتجة عن اخصاب بيضة واحدة والتوائم غير المتماثلة الناتجة عن اخصاب بيضتين اكد سيطرة الجينات البشرية بصورة رئيسية في عامل البدانة التي تصيب الانسان .

واشار البحث الى ان التوائم المتماثلة تكون اكثر عرضه لنقل صفة البدانة بين الاجيال مما هي عليه التوائم غير المتماثلة .

"وفديناه بذبح عظيم"
وأضحية عيد الأضحى

● بسم الله .. الله اكبر

● سلخ الجلود مع الرقم

● اختيار الكبش

بعد اداء صلاة عيد الاضحى المبارك ، وتقربا الى الله سبحانه وتعالى وعملا بسنة رسوله صلى الله عليه وسلم فقد اكتظ المسلخ المركزي بمن يودون مشاركة حجاج بيت الله الحرام في تقديم اضحية عيد الاضحى المبارك .

وتأتي هذه الاضحية تأكيدا لقول رسول الله صلى الله عليه وسلم « من ضحى طيبة بها نفسه محتسبا لاضحية كانت له حجابا من النار » .

وقال ايضا : « ما عمل ابن ادم يوم النحر عملا احب الى الله من هراقة الدم ، وانها لتأتي يوم القيامة بقرونها واظلافها واشعارها ، وان الدم ليقع من الله عزوجل بمكان قبل ان يقع على الارض فطيبوا بها نفسا ..

وبالاضافة الى تواجد المئات من المضحين مع اول ايام عيد الاضحى المبارك في المسلخ المركزي كان يقف على جانبي طريق الدائري الرابع ايضا عشرات من الجزارين لمن يود ذبح اضحية في بيته او بالقرب من ذويه .

وتذكرنا هذه الاضحية بقصة سيدنا ابراهيم عليه السلام وسيدنا اسماعيل والذبح العظيم الذي افتداه به ربه بعد ان امتحن الاب والابن « وفديناه بذبح عظيم » .

● الاضحية ايضا في المنازل

● تعليق الاضحية

روسيا تستثمر الفضاء

قال الاتحاد السوفياتي انه يخطط لمرحلة جديدة في ارتياد الفضاء تتمثل في بناء محطات كبيرة ودائمة في الفضاء الكوني .

واشارت صحيفة «برافدا» الرسمية اليوم ان الاتحاد السوفياتي ينوي اقامة ساحة بناء على محطة «مير» الفضائية تكون ميدانا للتجارب الخاصة باختبار العمليات التكنولوجية لتركيب وخدمة المحطات الكبيرة . واضافت ان هذه المشاريع تتطلب استعمال مواد جديدة وتقنية خاصة من بينها رجال فضاء آليين «روبوت» .

واكدت ان التجارب التي اجراها مؤخرا في الفضاء الطاقم المؤلف من كيزيم وسولوفيوف اثبتت انه بالامكان الشروع في نصب محطات كبيرة وورش لتصليح المحطات والاقمار الصناعية في الفضاء .

الايدز يقتل مئات البريطانيين شهريا

سيلقي المئات من المصابين بمرض «الايدز» حتفهم شهريا في بريطانيا في غضون السنوات الخمس القادمة نتيجة مماطلة الحكومة البريطانية في انفاق الاموال اللازمة لمنع انتشاره . جاء هذا في تحذير وجهته الصحيفة الطبية البريطانية هذا الشهر الى الحكومة البريطانية ازاء تماهل الحكومة في اتخاذ اجراء حاسم . وقالت الصحيفة الطبية يبدو انه ما يزال كثير من الناس يتوهمون بأن «الايدز» وهو مرض انعدام المناعة الطبيعية للجسم يتأثر به المصابون بالشذوذ الجنسي وحدهم والحقيقة هي ان الخطر يشمل المدمنين على المخدرات وعوائلهم .

وجددت الصحيفة دعوة كلية الصحة البريطانية الى الحكومة بضرورة تخصيص واحد وستين مليون باون في العام المقبل قبل ان يقترب عدد ضحايا المرض شهريا من ضحايا تحطم طائرة نفاثة تتسع لاكثر من اربعمائة شخص .

مداعبة فيلين

● الفيلان الصغيران كونو وماري عمرهما ثلاث سنوات يلقيان خرطوميهما على سبيل المداعبة على صاحبهما الكونديلا بيلوز بعد استيرادهما من مدينة ونت هوك بناميبيا ليعيشا في حديقته الخاصة .

الثور البريء

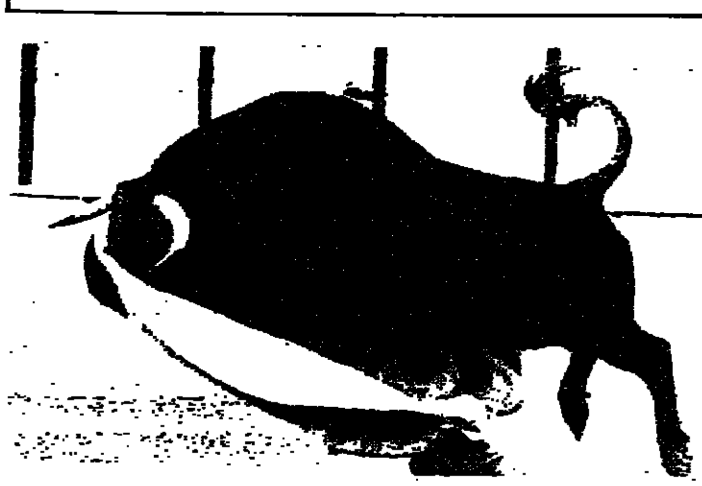

مصارع الثيران الاسباني جالان ملقى على الارض بينما يقوم الثور الضخم الذي كان يقاتله يطير فوقه خلال جولة من المصارعة التي أقيمت في مدينة مالاجا باسبانيا ، لكن المصارع لم يصب بأي أذى .

عالم سوفياتي :

الحياة ليست أبدية

أكد عالم الفيزياء الفلكي السوفياتي الكبير « دبروفولسكي » أن الحياة على الارض ليست أبدية .

وقال في حديث نشرته مجلة «التراتورنايا غازيتا» السوفياتية أمس أن الارض تفقد باستمرار عناصر هامة مكونة لغلافها الجوي – الاوتموسفير – ولكنها تعوض النقص الحاصل اساسا بالاحتياطيات الارضية الدفينة من خلال قذف وجبات من الغاز الى الغلاف .

وأوضح – دبروفولسكي – أن هذه الاحتياطيات الداخلية للارض لا تكفي حسب تصوراته لاكثر من « ١٠ » ملايين عام حيث تبدأ الحياة بعدها في الفناء وتتحول الارض الى كوكب مهجور كالمريخ الان .

وأشار بأن المريخ كانت فيه سابقا حياة وانهار غزيرة وبحيرات ولكنه فقد بعد ذلك « الاتموسفير » وساد فيه بعد ذلك رياح غبارية جرفت آثار الحضارات الغابرة في هذا الكوكب .

وأكد العالم السوفياتي أن الحياة على الارض حديثة مقارنة مع عمر كوكب الارض نفسه والكون بصورة عامة مشيرا بأن هذه الحياة قد قطعت الشوط الاكبر من الوقت المخصص لها .

اصطياد ٢٥ سيارة بنهر الراين

اصطادت كتيبة انهار في المانيا الاتحادية خلال العام الحالي « ٢٥ » خمسة وعشرين سيارة أغرقها اللصوص في نهر الراين .

ويقول الكابتن فيليب ماريون قائد الكتيبة ان كتيبته التي تضم أربعة وعشرين رجلا و ٨ غطاسين أنجزت الكثير من المهمات الصعبة بسبب تيار النهر القوي جدا وبرودة المياه وانعدام الرؤية فيه الى درجة الصفر .

وقال ميشيل ريتس الذي يعمل غطاسا في الفريق منذ ثمانية أعوام اننا صيادو سيارات وجثث وأدلة قضائية ، وقد اصطدنا السنة الماضية ثلاثين سيارة حيث يفرغها اللصوص من الوقود ثم يغرقونها في المياه .

ويضيف ميشيل ريتس بشيء من الزهو أنه استطاع مرة وبنصف ساعة فقط أن يعثر على نظارة ربان سفينة هولندية سقطت في نهر الراين

الفنان المخيف

● هذه الصورة لشجرة عملت فيها يد الفنان ولف جانج جيرت لتبدو وجها مخيفا في غابة بجبال هارس بالمانيا الغربية .

الرأي العام
الاحد ١٩٨٦/٨/١٧
العدد ٨١٦٩
طبع من عدد اليوم
٨٨٥٠٠
بالاتفاق مع مؤسسة التحقق من الانتشار
A.B.C

الرأي العام
يومية سياسية مستقلة

رئيس التحرير : ٨١٥٨٩٦
مدير التحرير : ٨٣٢٩٧٢
الاقتصاد : ٨٣٢٦٧٠
الرياضة : ٨٣٣٤٧١
المحليات : ٨١٥٨٨٦
المدير المالي : ٨١٧٩٩٨
الاعلانات : ٨١٧٦٥١
التحصيل : ٨١٧٩٩٥
البدالة : ٨١٣١٣٣/٤/٥/٦
شؤون الموظفين : ٨٣٢٥٧٨
التوزيع : ٨١٧١١٧

الاشتراكات للافراد ٢٥ دينارا
للمؤسسات والدوائر الحكومية ٧٥ دينار

طبعت على مطابع دار الرأي العام

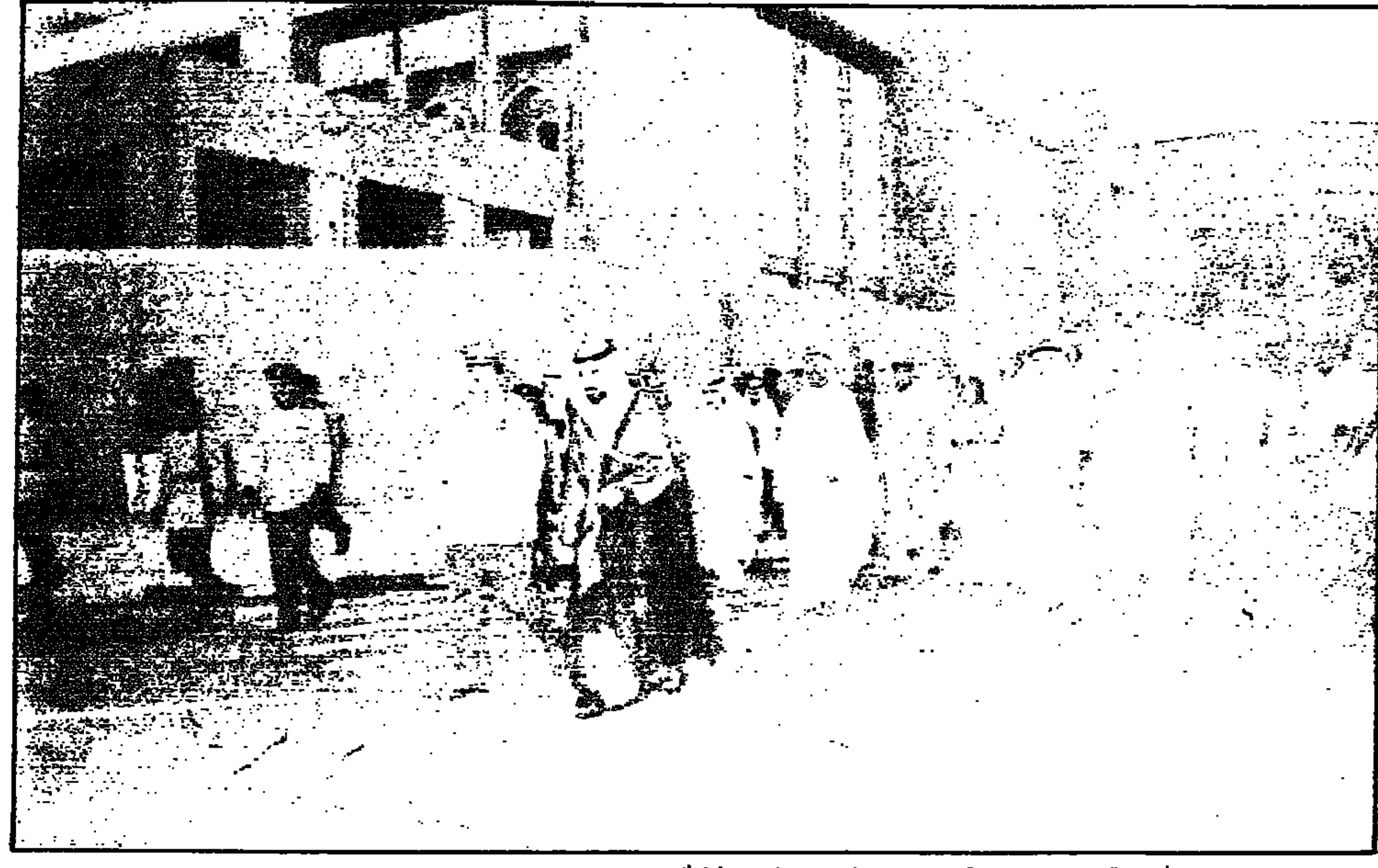

● صاحب السمو الامير في طريقه الى المسجد الكبير لاداء صلاة عيد الاضحى المبارك

● صاحب السمو الامير لدى وصوله الى قصر السيف بعد اداء الصلاة

وعساكم من عواده

● ضباط الجيش والشرطه يقدمون التهنئة لصاحب السمو وسمو ولي العهد في قصر السيف

● سمو ولي العهد رئيس مجلس الوزراء ونائب رئيس مجلس الوزراء ووزير الخارجية اثناء استقبال المهنئين

احتفلت الكويت والامة الاسلامية بعيد الاضحى المبارك .

وقد ادى حضرة صاحب السمو امير البلاد صلاة العيد بالمسجد الكبير ، كما ادى الصلاة في معية سموه سمو ولي العهد ورئيس مجلس الوزراء وكبار رجالات الدولة .

وبعد الصلاة غادر سموه ومرافقوه الى قصر السيف العامر بعد انتهاء شعائر صلاة العيد ، لاستقبال المهنئين بالعيد السعيد .

ثم توجه سمو الامير الى منطقة الشرق من العاصمة حيث رد التهاني بالعيد السعيد الى المواطنين .

وفي ثاني ايام عيد الاضحى المبارك قام سمو امير البلاد بزيارات مماثلة لمنطقة القبلة من العاصمة واختتم سموه هذه الزيارات بزيارة لمحافظة العاصمة جريا لعادة سموه كل عام .

وبمناسبة عيد الاضحى المبارك ، استقبل سمو ولي العهد رئيس مجلس الوزراء كعادته جموع المهنئين بهذه المناسبة السعيدة في قصر الشعب حيث جاء لتهنئة سموه كبار المسؤولين في الدولة والوزراء وحشد كبير من ابناء الشعب .

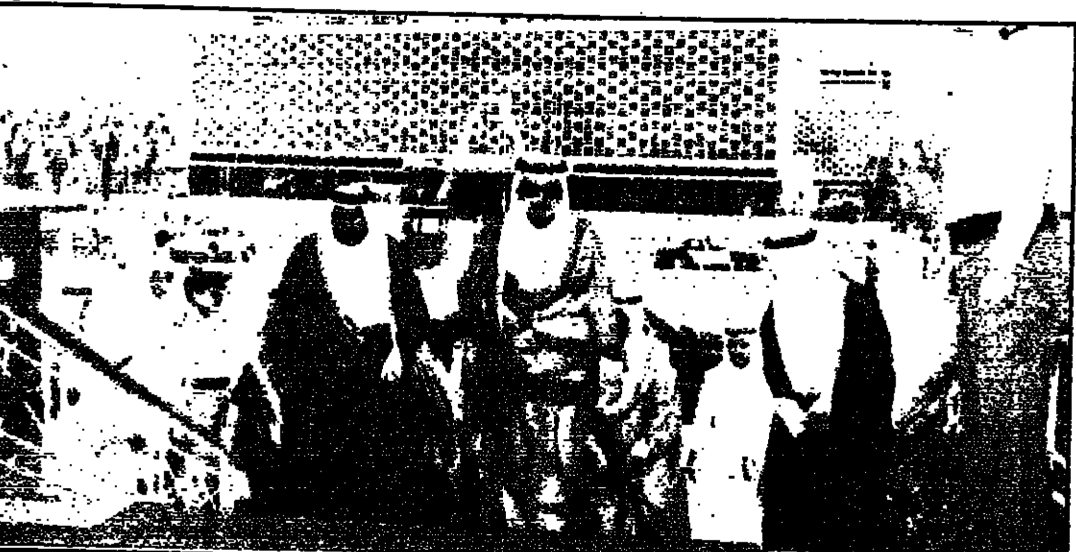

● صاحب السمو لدى زيارته لمحافظة العاصمة

● صاحب السمو مع وزير الداخلية والشيخ مشعل الاحمد وسالم صباح الناصر

● سمو ولي العهد الشيخ سعد لدى استقباله المهنئين

● معاون رئيس الاركان العميد مزيد الصانع

● الوزير الغنيم يهنىء سمو ولي العهد

● مجموعة من المهنئين لسمو ولي العهد في قصر الشعب

تصوير سعد هنداوي